מוסף על המשמר
מס' 43 (823)
24 באוקטובר 1986
כ"א בתשרי תשמ"ז

טרבוו תשמ"ז

שלומית ברנה סרבח
מוארת וירוקה
לכן היא עסוקה היום.
ואין זו סתם סוכה
מוארת וירוקה
שלומית בונה סוכת אטום.

היא חשבן בסכך
פלוטרניום משובח
ענף של איזוטום מקרין,
אורניום מועשר
ניוטרון וכל השאר
עם דיח פיצוחי ברזין.

וכששלומית חשוויץ:
"הפעלתי את חסוויץ"
יקרח דבר נפלא פתאום:
אז אור גדול יזרח
ופטרייה חצמח
ולכולם יהיה אטום.

בלי איזה חיק ימים עודי אגל שמיר, בלי חיק האוכר או בלי חיק המשמרים?

סיכומי הדוג

★ 75 התעלפו מחמת הצום.
★ 81 נפגעו תוך כדי רכיבה על אופניים.
★ 62 גיזוקו תוך החלקה על סקטים.
★ 27 הוכו או נדקרו בתור לתחנות ההשאלה של סרטי וידיאו.
★ 91 נפגעו בליכם לאחר שצפו בסרטים כחולים שהובאו מתחנות ההשאלה, ל"38 בוצעה החייאה.
★ 45 קיבלו שבץ כשהתברר להם שכל סרטי הווידאו נחטפו וכי אלצו לעבור את החג בתענית.

לכל עם ישראל שלום.

תקנה חדשה של משרד הפנים:

תיירים שיגיעו ארצה ביום הכיפורים ישארו באניה עד מוצאי שמחת תורה

אכזבה נגרמה ביום הכיפורים לתושבי אור עקיבא. לאחר שמשרד הפנים לא עמד בהבטחתו להסיע בעיירה תיירים שהגיעו באנייה „אפולניה" ערב החג, ממשרד הפנים התכוונו להושיב את התיירים באוטובוסים ולהוליך אותם ברחובות העיירה בעצם יום הכיפורים על מנת להדגים להם את קדושת החג. לאחר שביקור הנמלים באניה לא נשא פרי והנוסעים התעקשו לרדת לחוף. לצורך האירוע עברו תושבי המקום אמצעי המחשה שונים, ובשל ביטול הסיור הלימודי נאלצו לצאת לכביש הישן חיפה תל־אביב ולעסוק שם בחסברה. אחת האבנים פגעה בשמשותיה של בני זוג מכפר ערערה והשניים נזקקו לטיפול רפואי.

אל תפגע בעצים —
העירייה מחלקות סכך חינם!

אם אתה זקוק לפגוע במשהו,
יש דרכים רבות לפרוק לחצים:
פגע בערבים, פגע בעוכרי ישראל מבית, פגע בכלבים משוטטים, בילדים המתאמנים בנגינה, בקשישים שקיבלו קיצבת זקנה או בנשים המתגוררות לבדן.
אל תפגע בעצים — כל עץ חשוב
הרוגים בעליות יוצשו בכל חוגרת ירוק.

פרס ושמיר התפללו יחד
גם גורבצ'וב ורייגן

את תפילת „כל נדרי" בבית הכנסת הגדול בירושלים עשו ראש הממשלה פרס וממלא מקומו שמיר זה לצד זה. מומחים לקריאת תנועות שפתיים שעקבו מרחוק אחר תפילתם של השניים מדווחים, כי נוסח תפילתו של פרס היה „אלוקים, במקום השנתיים האחרונות כל שעשיתי, כדי לסיים רצונך ורצון שליחיך עשיתי, יהי רצון מלפניך שלא יהיה שמיר מלמני" ואילו מקלא מקשקש התפלל: כל מה שמבקש הוא, עשה שיהיה בריוק להפך".

באותו נוסח, פחות או יותר, התקיימה גם תפילתם המשותפת של נשיא ארצות הברית רייגן וראש ממשלת בריה"מ גורבצ'וב. ברייקיאוויק בירת איסלנד. בעוד ראש ממשלת ישראל מצפה לישועת שמיים, שם נשיא ארה"ב את מבטחו בכוכבים.

כתובת המערכת:
„על המשמר", רח' חומה ומגדל 2, ת"א
העורך הראשון: בצלאל לב זל"
עורך: אריה פלג
עורכת משנה: תאיר זבולון
עיצוב גרפי: ארנון אבני
ביצוע גרפי: שושנה דיבר

הפעם:

ראיון

■ ארה"ב שמאלה — בעוד חמש שנים
עם מיכאל הרינגטון
מאת ישראל זמיר
ועמירם אפרתי 20

כתבות

■ מסוריה באהבה
מבצע „הפלה" כפול שנכשל
מאת עוזי מחניימי 6

מדורים וטורים

■ חותם אישי
מאת דן בר־און 16

■ שלום בית
מאת חיה יוסף 19

■ חראקירי
מאת לזר 28

■ הלו חותם 4
אלי הכהן – 2; לטיף דורי – 2; מיכאל חרסגור – 3; ראובן רחוביצקי – 3; זאב צחור – 3; דינה גורן – 4; עודד ליפשיץ – 4; שמואל בנים – 5; יעקב רבי – 5

■ הזהש
מאת חיים יוסף 8

■ כל ילד יכול
גם להם אומבודסמן
מאת עמירם כהן 10

■ N.B.A, N.B.A,
חכל על הליגה המחוזלת
מאת שלמה גלזר 12

■ גרבוז בין ייאוש לרומנטיקה
על ועם הצייר המבוקש
מאת חיים מאור 14

■ נקמת הארכיון הבוואר
סיפור
מאת דודו פלמה 17

■ כל יום
(עריכה: ישע וינשטיין
עיצוב: רחל דביר) 22–24

■ בשער
שפתיים ישק

רשות דיבור לאלוף אברהם אדן (ברן), מג"ד במבצע קדש

שרון התווכח כבר במבצע קדש

כעת היה לפני 30 שנה. נכנס אל לסיני בפעם הראשונה. ביקשתי ממפקד משרד המשטרה, אלוף אברהם אדן, שפיקד אז על גדוד בסיני, לנסות להעריך מנקודת זמן של היום — את מבצע קדש, הן במישור הצבאי והן במישור המדיני.

„תכנון מבצע קדש הושתת בעיקרו על פעולת חיל רגלים וקצב הסתערות של חיל רגלים. כשהיתה המלחמה בעיצומה, גילה הצבא לראשונה שהשריון אינו רק מסייע לחי"ר, אלא מהוה גורם דומינגטי, משמעותי, ולקצב פעולתו משמעות מהותית. לקח זה קיבל ביטוי במלחמת ששת הימים. מבצע קדש נתן גם לחיל האוויר הזדמנות ראשונה לעצמת השליטה והעליונות באוויר. הפצצת צירי המיתלה וצירי החוף שברה, ללא ספק, את רוח המצרים. ממבט לאחור אני סבור שהמבצע כולו היה הצלחה, הן במישור הצבאי והן במישור הגלובלי.

מה לא היה מוצלח?

היו קרבות שלא התנהלו כפי שציפו והיו בעיות בתיאומים: חשיבה 37 למשל, שיקשה היה אום שיזון (בין עוג'ה לצומת אבו עג'ילה) הוכנסה על מובילים. הטנקים ירדו ומיד עלו על מוקשים, וכתוצאה מכך נגרמו אבידות. דוגמה נוספת: מפגש באש בין פלוגה המנוחה שלי, לכח אוגדתי אחר, והתוצאה — נפגעים. דוגמה שלישית: יחידת סיור מחטיבה 200 שהטפה אש מכוחותינו.

ההיסטוריה חוזרת על עצמה לא רק בבעיות אלה. אריק שרון התווכח כבר אז.

דומה שלקחי חוסר התיאום לא הופסקו עד עצם היום הזה...

זהו תחום רגיש במיוחד, החוזר על עצמו מדי מלחמה. צריך להיות ברור שככל שהצבא נעשה מקצועי יותר, כך יקרו בו פחות אירועים לא־צפויים. אנחנו צריכים להביא בחשבון שאיננו צבא של כתף אל כתף כמו הצבא המצרי, אלא צבא קטן יותר, פורר יוצר, ונוגע יותר, שמתקדם לעומק בקצב מהיר יותר — ולפיכך גדלה ההסתברות לבעיות של חוסר תיאום. אני יודע ומשכנע שנעשה כל מאמץ, ככל דרג אפשרי, להקטין למינימום את ההסתברות להיתקלויות בין כוחותינו בשדה הקרב.

ובמישור הגלובלי?

באותה תקופה שיגעו הפראיון את המרינה. אסטרטגיה של פעולות תגמול משטה את הרוב. התבקש חיפוש אחר דרך אחרת, והדרך נבחרה.

בדיעבר הרי ידוע לכל, שלבן־גוריון היו מיליון היסוסים איך, עם מי, ועד כמה וכו' וכו'. הה שיתוף פעולה עם שתי מעצמות. בדיעבר אולי יכולנו לבצע זאת ללא שותפות — אבל זו וכמה שלאחר מעשה. אני מבין ומקבל היום את מריניות הממשלה דאז, שהיתה זקוקה לגב — זן מריני והן צבאי.

הרשה לי לשאול אותך שאלה אקטואלית — האם אתה מצטרף לדעתו של אלוף משנה פלה, הסבור כי מלחמה עם סוריה בתוך שנותיים־שלוש היא בלתי נמנעת?

אין לי מידע מדויק, אבל אני מעריך שמלחמה עלולה להתפתח לאו דווקא חוץ שנתיים שלוש, אלא יותר. כל עוד לא נפתור את הבעיות עם שכנינו — המלחמה היא בלתי נמנעת, אשר להנהגה הסורית — אני לא חושב שבעיות־פנים שיש להם יפתרו במלחמה כלפי חוץ, כיוון שלעולם אתה יודע כשאתה נכנס למלחמה, אך איננו יודע איך אתה יוצא ממנה. אם

●אלי הכהן

לא להשתתק

30 שנה לטבח כפר קאסם

בערב סוף ונמוך של התחלת מלחמת סיני התוקפנית נגד מצרים, לפני שלושים שנה, נרצחו בכפר קאסם 49 תושבים, ביניהם נשים וילדים, ונמצאו 13 אחרים על־ידי חוליה של משטר הגבול.

לחץ אריר של דעת הקהל, באמצעות גופים פוליטיים, ארגונים ציבוריים ואישים שונים, תבעו לפרסם את מה שקרה בכפר קאסם ולהעמיד את האחראים למשפט פומבי כדי שהנדק ייעשה ויראה. הלחץ התחיל לאחר שהפרטים שנאספו על־ידי ח"כ טוביה וחעדויות שבעיתון מוסצעים ששכנו בביה"ח „בילינסון" נשלחו למאות אנשים בכל רחבי הארץ. סול לחץ זה נגלבה גם הצבורה לחזור מסירובה ולאחר כ־30 יום החיתה את פרטום הפרטים המלאים של הטבח. „על המשמר" היה העיתון היומי הראשון שבגיליונו, מיום 20.12.56 תופיע הסיפור הגורא תחת הכותרת „קציר הדמים בכפר קאסם".

המשטר שנערך כתוצאה מלחץ זה, עורר דיים חוקים בארץ ובעולם. פסק־הדין, שניתן בשנתיים לאחר הטבח, מהוה תעודה מסמרת שעוה על הטבח הנורא. ותעודה כבוד לבית המשפט הישראלי, המשופט בגבולין־הלוי, שהיה אבר בית הדין. סבע בדין והיתר שמעניל כיום „גוש אמונים" לשחרור פרשיני „המחתרת היהודית". הערכי המצויע על עיוות הדין לגבי מי מעשי הטבח, ראו למתן חתיגות. גם גורלן, האש הממשלה החזיר את הדרגות לבאשם מפי

הדין לבריחה עצובה. בסוף שנת 1959 לא נשאר בבית הסוהר איש מן האשמים שנשפטו לתקופות. מאסר מ־5 עד 17 שנים. בדומה לפרשני „המחתרת היהודית" הם קיבלו חנינה בשנתיים לאחר הטבח. מהוה תעודה מסמרת שעוה על הטבח הנורא. ותעודה כבוד לבית המשפט הישראלי, המשופט בגבולין־הלוי, שהיה אבר בית הדין. סבע בדין והיתר שמעניל כיום „גוש אמונים" לשחרור פרשיני „המחתרת היהודית". הערכי המצויע על עיוות הדין לגבי מי מעשי הטבח, ראו למתן חתיגות. גם גורלן, האש הממשלה החזיר את הדרגות לבאשם מפי שמואל מליגקי, שקיבל גם העלאה לדרגת אלוף־משנה. תפקיד ביטחוני חשוב. הבאשם לפרשני „המחתרת היהודית" הם קיבלו חנינה בשנתיים לאחר הטבח. מהוה תעודה מסמרת שעוה על הטבח הנורא. ותעודה כבוד לבית המשפט הישראלי, המשופט בגבולין־הלוי, שהיה אבר בית הדין. סבע בדין והיתר שמעניל כיום „גוש אמונים" לשחרור פרשיני „המחתרת היהודית". הערכי המצויע על עיוות הדין לגבי מי מעשי הטבח, ראו למתן חתיגות. גם גורלן, האש הממשלה החזיר את הדרגות לבאשם מפי

דגלוכת אבל בכפר קאסם, לזכר הנרצחים, לפני שנה.

צלם: יעל כהן

„כמו הגרמנים"

הרבר המזעזע ביותר הוא, שרוב הנאשמים לא מתחרטים על מעשיהם גם לאחר 30 שנה. הם מנמקים את מעשיהם בטענה דומה של „מילוי פקודה". אחד מהם, שלום עופר, שפקד על חייליו „לקצור אותם" אומר בראיון לעתון „העיר" (10.10.86): „היינו כמו הגרמנים. הם עצרו משאיות, הורידו מן האנשים וירו בהם, כך אנחנו, אין הבדל. מלאנו פקודה כמו שחייל גרמני מילא פקודה בזמן המלחמה כשהוגר לו. לקבוה ביהודים, רבדים מזעזעים כאלה, המעיבים על טיבם של הרצחים, מחייבים את מערכת החינוך שלא להכניס לספרי הלימוד את פרשת כפר קאסם שעיר היום אינה נוכחת בהם.

30 שנה עברו מאז. חלילה הנוהג הזה, תושבי כפר קאסם מעלים את זכר חללים מדי שנה בשנה בהתכוכות. אבל עצורה. השנה הם יקיימו עצרת הנצחה יוצרת־ערבית שנה. יוסף, על קבלת פני הקהל בבית [illegible] נתן אלתרמן בשירו „אחות המאדלנה" שהתפרסם ב־7.2.56 ביום הזכרון לחללים, מלא שהיתה מרב הקסם, יחוד לניסיון שרבב בשיטולו בתושבי כפר קאסם ואילו אלוף משנה שהפי יצא בעולם „חמרי" קנס של 10 אגורות בלבד, מאז חפר הרשע הערבי, המצביע על עיוות הדין לגבי מי שאמר „אללה ירחמה". כשנשאל מה יקרה לתושבים שאחרי לשיב לבתיהם.

●עליה יוסף

ההיסטוריה צעירה תמיד

מיכאל הרסגור

גלותאי מקצועי

אלי ויזל הוא הינגלמות הגלותיות. הוא גם אינו ניצול השואה היחידי שנותר בחיים. מאז עשה מן השואה את פרנסתו הספרותית THE GREATEST SHOAH ON THE GREATEST EARTH לפי המשקל THE GREATEST SHOW ON EARTH מלים בהן מכתירים כל מיני הצגות סנסציוניות. בכל ספריו מוצג מעמסיק הנאצי כדבר איום ואכזרי מעל שקבר לדיון — ואכן כזה היה — אבל גם סדר מסתורי, בלתי־מובן, חילולי, כאוטי, אמתון. כי אלי ויזל דאג מאורי־מאוד לא לחשב פתרון, הבעיקר לא למצוא אותו. מוצאו מפני הוסיות האנטי־ציונית הקנאית מצפון תעיה — אותם הכרתי יפה כאוריבי תנועות נוער שלנו. אחרי שחרור מחנות ההשמדה עליה צעות בעלות־הברית, התגייס הנוער היהודי באירופה לעלייה, לבניית הארץ, להגנה עצמאותה. כל זה היה לזרא לאלי ויזל, הוא עקר לפרים, וכאשר צרפת נראתה עמה מדי לשאיפותיו, קופסת־התהדה זעירה מה עקר לארצות־הברית. מפרים ומניו־יורק חזיק כסף ישר אירי־שאי עטור כתר־קוצים, לחברן את תורת הערפול שלו של סבל, אהבה מעבטה, שבחי הגלותיות, רחמים שמימיים, אלוהפיה בעלמא, אהבת־זולת ייצוגית, אחדלכלעוצרי ומיסטיקה פיוטית הנמכרת לתעתית חמות. הוא יצר כעין צלם של קדושת הגלות, והציג את הקיום הגלותי כגורה של חמיות מוזכבת — כי הוא יודע את מה־ עצמו. האיזולים הכתובים בסירוס אך גם מכרעית המופים עתה אליו „לשוב" גם מן השמאל (אלי הכהן בחדרם מס' 42 (17.10.86)) וגם מן הימין (ישראל אלדר, הארץ (16.10.86)) לא ויזנו איש כמוהו, אשר הבכייה הגלותית היא פרנסתו. לכל זיותר עשויה הנטנה הבעיה עתה בישראל סביב בניא זה של המבוכה הרומעת — להזמין נפשות לעדות חתימות לחפש מזלן שם במקום בו אפשר להמסר בהצלחה כואת תמורת דולרים נלחיים. אם כי לא לכל אחד ניתן לחיות יפסח לעניים (או לעשירים) אבל הגלות תוגת שם וכאן.

כל. המיבוך הישראלי זועק לגלות, מתעגע לגלות, דוחף אל עבר הגלות. איש מפאי אלמן ארן (1970–1899) שימש כשר החינוך בין 1955 ל־1960 ומ־1963 ל־1969. ארן, אשר מצאו מחונים אורתודוקסיים, הגיע בחיעוך הישראלי את „הנרדיה אלוף־מדרים", אשר פורשה מיד, ובצדק, על־ידי חרדיות — על חשבון הישראליות. כמובן, הנלעגים נעלמו מתבנית הלימודים כל היודעים הגדולים אשר מפעלם הוא ועקה נגד הלוחיים. מנילי מוכר ספרים (1915–1855) חיל להיות „מירמה"; הסאטירה הפיוטה שלו המצליפה בצדיקים הגלעגים של הגלות, איננה עוד לפי טעמם של שרי חינוך. על יהודה־לייב גורדון (1892–1831) אמר בכלל לדכר אז ללמדו הרי שירים בגנון מיצג של ידי וכל יצלותיו מוקיעים את הישראלן הגלותי של „המשנים ומרי השקר". אמור לנעוד ללמוד על כיעודו, חיעדר מאבר, המחנות האיאוש של הגלות — מרבר מאדר ומינון. אפילו יצירותיו של י.ל. פרץ (1852–1915) בהן אפשר להבחין בגישה שמתיחסת כלפי המציאות הגלותית, נעלמו מבית הישרדים. מה מוגע על כן מן תצייר ישראל — גם היום בגולה חבל־ארץ של אושר ושלום — הינגון מכתן שכנות ועזה. עם הנעדר כאלי ויזל — מגורת הגולה. כאור הגלות בהגלות של כל האפשריות". חגה על הגלותיות של „תחוריה היהודית" הידוע

הריקנות בה מאשימים את הנוער במצאת פחות בו מבקרקודים של השרים הממונים עליו.

בכל אופן, הכתרת ויזל בפרס, מגישה למורים ציונים וספרויות הזדמנות־זו לעורר את נושאי הגלות, הקיטש, הישראליות, במשך השבועיים האחרונים נאספה אנתולוגיה ויזלית שלמה בעתונות העברית (מומלצת הפגיעה דייקנו של ריבל־שואה מאת יגאל תומרקין, על המשמר 17.10.86), ואל נשכח שוויזל הוא אויב רעיוני של הציונות ומפיץ בקנאות מהולה באנחות קרעות־לב את הכמהות על עליונות הפוזרה (הגלות) כפתרון, על ריכוז העם בארצו, כי זה לקח השואה אותו והוא הסיקו אולם כאשר הוא עוסק בענייני ישראל, הוא עושה זאת בצורה הריאקציונית ביותר, עתה מפרסיים פרט לפי ספרו השחור, אותו פרסם בצרפתית בפריס ב־1960, זהו שיר הלל גרוטסקי ופומפוזי לקבוצת הפורשים שנתקראה לח"י, אשר הישיבה המאורגן הקיא אותה לאחר שאנשיה עסקו בטרוריזם, ואף ביקשו להתקשר עם הנאצים בהם ראו בעלי־ברית אפשריים נאחר משריריי הקבוצה הטרוריסטית הזאת הוא היום ראש ממשלת האחרות הלאומית.

עוד פרט קטן, אך אופייני: כידוע הענקיו שלטונות אוסטר־הונגריה ווזסיו שמות ליהודים — תמורת תשלום. בהתאם לגודל הסיכום של כתרים או רובלים אשר שולשו ליד הסקיר המושחת נוסח גם חשפו ריאמאנט (יחלום) לזה שנתן תרבה בולהבר (הר הזב) למי שנתן פחות, ולבר־ב, (וד־מסמ) למי שנתן עוד פחות וכו'. בעניים הנעלו הסקידים האנטישמיים והעניקו להם שמות גרוטסקיים ודוחים — כמו תועלת־לרוחו, וכו', ה„ויל", (סמר בעברית) היא הזה מייקה ורמומית, השנואה על החוקלאים, אשר הושבים אותה ליונר ערומית מן השרשל ה„ירדרמן־גופית", כאנגלית, משמש הבטוי WEASEL WORDS כדי לציין דיבור חסר כנות, אין לאנשים אדם על חשם אשר נתן לאבותיו, אבל אנו בישראל, נתנים לחחליף את שמותיו הגלותיים בשמות עבריים. עניין של מנהליות. כנראה.

בסיכום יחיר ובמיי משמחתי נפש בשואת ורמותו שלו, מקומו מקבעני זה, המשמיע מאכזרות עצמותיהם, מחיריה ומבעילה אותי.

• מקור: הנרמני של חמלה נכתב שם הקיקי משמע של המספר.

פרדוקס

מהרצל עד הכחשת השואה

ההיסטוריונים אוהבים את הבדיוני האירוני של ההיסטוריה. עם מושג זה הם משוטטים במחקריהם עד מרחבי הפרדוקסים שההיסטוריה אכן מלאה בהם. פרדוקס היסטורי הוא שרוזקא בגין, מכולם, הביא שלום או דוזקא המופסה הצרפתית, עם רעיונות שוויון, חירות ואחווה, הולידה את רובספייר. ההיסטוריונים מחפשים — ומוצאים — את האירוניה במגרשם של האחרים, שהרי פרנסתם על חיטוט במה שעשו האחרים, והנה, מסתבר, שלא חייבים לחפש רחוק, לפעמים נמצא הפרדוקס בתוך ביתם.

הסיפור שלנו מסובך קצת. עיקרו קשור בעניין החמור של ניסיונות להסביר מחדש את השואה. כידוע, קיימת תופעה הולכת ומתרחבת של הכחשת עצם קיומה של השואה. (לא היה ולא נברא, אין אף לא מסמך רשמי, תאי הגזים נועדו לסילוק ספרילי של הנפטרים, כדי לשמור על בריאות האחרים. אם היו פה ושם מעשי אכזריות הם נעשו ביוזמה מקומית, לא רק נגד יהודים. גם בקרב היהודים היו גורמים שליליים, למשל אלו שהמציאו את הסיפור על השואה כדי להרוויח כספי פיצויים או לגזול מהערבים מיינה). מכחישי השואה צוברים תנופה. אבל הם עדיין קבוצה שולית מבחינה מדעית, וכל השתדפים לה הם מהימין הקיצוני או סתם אנטישמיים.

התופעה המסוכנת יותר היא של אינטלקטואלים בעלי שיעור קומה, שאינם מכחישים את השואה, אולם מעוררים דיון מתוחכם מאוד, המעגן אותה בהיסטוריון מחודש, גישה זו מרבוה — איך לא — בגרמניה. דרכי הדיון שלה מגוונים. עיקרם

כשעין על שלילת ייחוריות השואה. נכון, היו מחנות ריכוז, אבל לא גרמניה המציאה אותם, נכון, היה רצח, אבל גם בצד השני. בגולאג הסובייטי רצחו הבולשביקים יותר בני אדם מששרפו הנאצים בטרבלינקה, ובדרוזן המיתו בעלות־הברית יותר אזרחים גרמנים משרצחו חיילי הס.ס בבאבי יאר. היהודים סבלו, אבל גם הארמנים, הצוענים ואנב. גם הגרמנים. הגרמנים שילמו מחיר נורא בגלל כל מיני סיבות. הגיע הזמן שגרמנים ישתחררו מרגשות האשם שלהם כלפי היהודים ויעסקו מחרש בהיסטוריה שלהם, בלי שהיהודי יבצקן מתוכה כל חזון.

הגישה הזאת הפכה לנושא פולמוסי בגרמניה. המעסיק את האינטלקטואלים וזרם אל הציבור הרחב. האיש הרומינגטי בגיסין הגרמני להתעגר מאשמת השואה הוא ההיסטוריון הנודע ארנסט נולטה. מאמריו, שפורסמו לאחרונה וזכו לתשומת לב רבה, הפכו אותו לחזלית קישור בין הוולגריות של מכחישי השואה לרעיונות הקדמה החדשה של גרמניה המתעוררת. משחחרת מצרת היהודים ומאשמתם גם יחד.

אשר לאירגיה של ההיסטוריה בביתם של ההיסטוריונים, ובכן הסוכנות היהודית החליטה על מפעל ציוני חשוב ביותר, הוצאה מרעית של כתבי הרצל. בנחרה מערכת בינלאומית נוצצת. אחד מהבולטים בה הוא ארנסט נולטה. עתה, בצר שיפוץ השואה, יוכל נולטה לתרום גם לעיצוב ההיסטוריה הציונית.

● זאב צחור

תמונת מצב

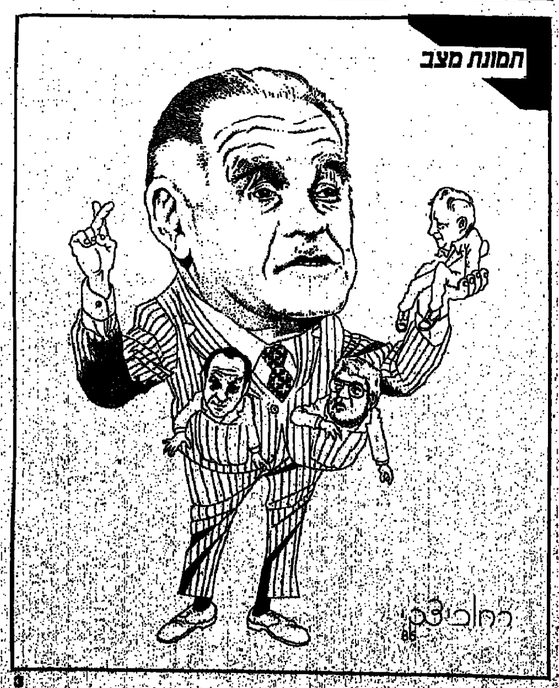

תקשורת

לשקר, או לא לשקר?

(מכתב מארה"ב)

השאלה אם מותר לממשלות לשקר עשויה להיראות נאיבית בעיני רוב בני עולם, אך כאן בארה"ב היא מעסיקה, באמת ובתמים, את העיתונות, ובמידת מה גם את הציבור הרחב.

ראשית הפרשה במסמך שהתפרסם ב„וושינגטון פוסט" שממנו עולה כי במהלך הקיץ האחרון הורלף, באופן שיטתי, מידע שקרי לעיתונות האמריקנית והעולמית. כדי ליצור אצל מועמד קראפי את הרושם שממה ממקור־ביו וחותרים תחתיו, וכי ארה"ב מתכננת עוד פעולה צבאית נגד לוב.

אמצעי התקשורת, שראו עצמם נפגעים מאוד מן הניסיון שנעשה לשלב אותם, שלא בידיעתם, במסע של „דיסאינפורמציה" נוסח הקג.ב. מיקדו את הדיון באמינותה של הממשלה ובשאלה אם מותר להקריב אותה על מנת לקדם מטרה פוליטית־צבאית, תהיה רצויה ככל שתהיה. שר החוץ שולץ אמר

מתעב, ברנארד קאלב

לעיתונאים כי לדעתו אין כל פסול במעשה, וצ'ט באותו מעמד את אמיתו של צ'ריל לפיה „בזמן מלחמה, האמת כל־כך יקרה, עד שיש להעמיד לה שקרים בתור שומרי ראש".

כאשר היה נדמה שהתעניינות בנושא שוככה, התעוררה פרשה חדשה, הנוגעת אף היא לאמינותו של הממשל: הפלתו של מטוס תובלה גרשא נשק בניקרגואה שבה והעלתה על הפרק את מעורבותה של הממשלה בסיוע צבאי למורדי ה„קונטרה", למרות איסור הקונגרס (שאגב, עומד כנראה לפקוע בקרוב). הבחשותיו הנמרצות של הממשל בניהון, וטענתו העקשנית כי הסיוע למורדים נעשה כולו ביוזמתם של גורמים פרטיים, נתקבלו, מטבע הדברים, בהסתייגות רבה, אפילו כשנמסרה אישית מפיו של שר החוץ שולץ בתכנית טלוויזיה של שחריה.

שיאה הדרמטי של פרשת האמינות, בא עם התפטרותו של ברנרד קאלב. עיתונאי ושדר טלוויזיה ידוע מאוד, שכיהן בשנתיים האחרונות כדובר הראשי של הסטייט דפרטמנט. „כאורח אמריקני, כדובר וכעיתונאי" — הכריז קאלב — „איני יכול להשלים עם הפגיעה באמינותה של אמריקה". עם זאת, סירב קאלב לאשר את המידע בדבר קיומה של תכנית ההונאה, והדגיש כי שולץ עצמו הוא אדם אמין לחלוטין שתגנה אותו שלא לשקר לעולם במגעיו עם העיתונאים. בדבריו אלה אישר קאלב, בעקיפין, את אמינות המסמך שהורלף ל„וושינגטון פוסט", שנשא את חתימתו של האדמירל פוינדקסטר, יועץ הנשיא לביטחון לאומי.

המהלך הדרמטי שעשה קאלב, הפך אותו לחביבם של אמצעי התקשורת, שלא חסכו שבחים ממנו. אך מהלך זה גם השכיח מלב הבריות את העובדה שכבר היו דברים מעולם וכי ממשלות, וזו של ארה"ב בכללן, משקרות, או לפחות מנסות לשקר. כל הזמן: הנשיא אייזנהאואר שיקר בזמנו כאשר, בעיצומו של מפגש פסגה עם כרושצ'וב, ניסה להתנער מאחריות לשיגורו של מטוס הריגול יו־2 שהופל מעל לברית"מ; הנשיא קנדי תכנן וביצע מסע הטעיה מורכב בעת משבר הטילים בקובה, כדי שיוכל לארגן בהלכה את פריסת הצי למצור ימי על האי; הנשיא ג'נסון שיקר ביודעין כשהשיג את הסכמת הקונגרס להגברת המלחמה בווייטנאם בעילה של תיקוף ספינות אמריקניות במפרץ טונקין; מתוך ספר שפרסם לאחרונה העיתונאי סיימור הרש, עולה כי ארה"ב ידעה למן הרגע הראשון, כי מטוס הנוסעים הקוריאני הופל על ידי הסובייטים בטעות, ואף על פי כן המשיכה במסע האשמות מכוון נגד הרוסים, כאילו הפילו אותו בכוונה תחילה.

אפשר, כמובן, להביא דוגמאות למכביר לעניין זה של שקרי ממשלה. מן המתוקנות שבמרינות ואפילו, פה ושם, מן העבר הרחוק, והלא כל־כך רחוק, שלנו עצמנו. אפשר גם, והפרשנים כאן הרבו לעשות כן, להיכנס לעוני הקורה ולהבחין בין הטעיה אסטרטגית למטרות צבאיות, לבין דיסאינפורמציה נוסח בריה"מ, שמטרותיה פוליטיות במובהק. אך מה שראוי לציון בספור שלפנינו הוא לא שהממשל ניסה לנצל את אמצעי התקשורת כחלק ממסע הטעיה נגד קראפי, אלא העובדה שהעיתונות כאן „תפסה" אותו בכך. ביכולתה זו של העיתונות ניתן לראות את הערובה האמיתית לחוסנה של הדמוקרטיה האמריקנית. משום כך ראוי לראות בראנה את העובדה שתגובתו הראשונה של ממשל ריינגן על השיפוח הפרשה היתה פנייה אל משרד החקירות הפדרלי (הפ.בי.איי.) כי יפעיל יחידה מיוחדת, שהוקמה לא מכבר למטרה זו, על מנת לגלות כיצד הגיע הסיפור לעיתונות.

● דינה גורן

מלה דעה

כשהשושנה מתנשקת עם החוחים

שרה נולדה

שלום בוקן

תמונת המחזור של ממשלת האחדות ב' שפורסמה השבוע בעיתונות, היא תמונה שמשרה דיכאון: תמונת סינמסקופ רחבה־רחבה ונמוכה־נמוכה של ממשלה בלתי שום גובה, ולא רק מבחינה אופטית. יש בה שני תריסרי שרים ועוד שרה אחת, שושנה ארבלי־אלמוזלינו, שעומדים בשורה לרוחב שישה טורים בעיתון, למרות שסידרו אותם בחצי קשת ולמרות ששמה, בשורה קדמית נוספת ובישיבה, את הנשיא עם שמיר, פרס, לוי ונבון.

אומרים שארבלי־אלמוזלינו נישקה את כולם. וגם את יו"ר הכנסת שלמה הלל. אם זה נכון, מגיע לה מקום בספר השיאים של גינס, בתור האשה שנישקה הכי הרבה שרים בבת־אחת.

זה גם מראה על אומץ אישי. שלה ושל חבריה לממשלה: אם היא היתה מצונזת באותו רגע, או בשמחת תורה כל הממשלה תתעטש. אם מישהו מהם היה חולה. אז לה יש בעיה. את הנשיקה של השר פרץ מש"ס היא הסמיכה: הוא הסתפק במנורי־ראש כדי שלא יחטא עם אשה זרה ויגרום, חלילה וחס, לאיזו התנגשות קטלנית. אז עונש אחר מידי שמים.

לא כל הפרשים שפורסמו בעיתון היו נכונים: ב„ידיעות" כתבו שהשר שרון אימץ אותה אל חזהו. בהתחשב במפרים, שלה ושלו, הוא לכל היותר אימץ אותה על כיסו השופע. היא הסמיכה את בגין. שהיה נותן לה נשיקת־יד בסגנון פולני קלאסי. מעבר לבידור שבסצינת הנשיקות, בחיתתה של ארבלי־אלמוזלינו היתה נקורת האור היחידה במעמד הזה. היא ידועה ברעותיה הנצינות, אבל עוד בין בממשלת השיתוק הזו אינו מעלה ואינו מוריד דבר: גם בלעדיה יש מספיק שרים שיכשילו כל יוזמת שלום, ואם בכל זאת תהיה יוזמה כזו, היא יכולה לבוא רק מצד הליכוד. אם וכאשר שמיר יראה לחזור על תכניות בין מ"ל ולתת לפלשתינים או לירדן את מה שנתן קודמו למאראה.

במרינה שבה אפילו איש נאור כשמעון פרס אמר השבוע שלתימנים יש ילדות יפות וילדים נחמדים, לפמיניזם יש עוד מאבקים קשים בדרך לשוויון, וטוב שכתבו אשה למשטלה. מי שהיה צריך להיות ציבור השבוע זה מנטה גור. שוויתר על ביסא למען עיקרון לא הסכים לשבת בממשלה כל עוד הוחלטה בעניין פרשת השב"כ לא הוסרו מעל שמיר. אבל את ההתפטרות של גור רחקו לשולי הכותרות, כשאת מרכז זירת התקשורת מציפים גלי שמן זית זך של סביעות־דעתן עצמית, מרושנת ומלוקקה של הפרים בממשלת האחדות ב'. קשה להבין מדוע הממשלה נראית כראש עגק תפוח של ילד מונגולואידי, הזושב על כתפיים צרות ונוף קטן של מדינת ישראל. קשה להבין מה יש כאן לשבח: אידיוני החורשים האחרונים לא תרמו למאמן ההישגים של הממשלה האחז פרשת השב"כ. פרשת ענבון, המחיל הביר חוני שאפשר את הפיגוע בסיריוני „בנתן" ובאורחיהם בלוחל, דרפלקס התגמול הזיר המטומטם שגרם לתקיפת חיל האוויר, בהעל המטוס בציירון, כשהיה ברור שמתכלים בכתונות מרבית, הממשלה משתבחת בכך שהביאה רגיעה ואחזות לתושבי ישראל. רווקא בתקופה של סכינים ארוכות כשהכתורות ונעקות על יהדים שבשרו בעזה, ועל ערבים שהותקפו בשאורה ומרים, על תלמיד תיכון שרקד את חברו בסיתה הכרמל ועל תלמיד ישיבה מתיכות שנשפט למאסר על רקידת נער אחר.

סחר הסוסים סביב איש המשרה שבו הרוטציה היה מביש, והעניין לא נגמר אם אישרו לפרס שני מנהלים ביילין וספיר במשרד החוץ — זה יתן רעיונות לשרים אחרים, שגם להם יש עוזרים ותוקבים ובחיים לסיניים. למה שגם הם לא ישבו שני מנהלים בכל משרד ממשלתי? בעיקר רבים ומסוגים מרמרים על משרת מנהל־הדשה. שפיטה ארבלי־אלמוזלינו, נבוחים שתוגשו בשנה הליכוד, לפיה שתי המפלגות יגרילו את מנכ"ל סגני־השרים שלהן בממשלה, לתמוהה יכבה המעדר להגריל את מפקד החברים בקיבוצים כדי שגם מורעי, שמקום בקיבוצו מגיע לדעתו, בוסת האבות. גם בשנות שר"ל תיל, וגם ניסיס, שיושב בקיבוצו כשר הבטחון — לא יקופחו.

וכך תוכל הממשלה לבטוח בביקורת. בשתאמיתה בשמש היא חלום רחוק. אולי תאריכים מוסיולוגי העולמי, דמוקראטיה היא המושג העתיק ביותר שעוד יש לו מתלבים. ישראל־אטיה עניינה שלטון העם כבר ביוונית עתיקה, בימי פריקלס ובימי סוקראטס (שהיה אבי סורבן־עולה של הדמוקראטיה הקיימת אמנותיים). לעומת הדמוקראטיה הקיימת 2500 שנה עד היום הזה — רובם ככולם בני המנהלים הפוליטיים המקובלים בימינו הם ח"ש ים כבי מאה וחמישים אי מאתיים שנה ולא יותר אלא שרובים מן המנוחים החורשים שינו את משמעם וקצתם אף חמאבו. ונהפכו על פיהם. בדיוקן מבי. בשמאנו. „לשונה של פוליטיקה — איך המלים מכשילות אותנו" (בירחון תלונרנו, „אשנאנטר", מאי 1986), מונות כמה מונחי־מפתח נוצרים, שקצר חשיבה למרכיבים הוא שדיון שר המקלאות, לשכי הפיטיתו בממשלת בגין, ראת הדעה שאנחי ישרי הדרון לא רק חיה מן הנוכחים, ושמשמי לכם מדיניות נכונה של שכון אלא אף ובנין אזור מלאכותי הבלתי־מן הדוכמים מדינה מדינה בעיתה בעמדתו הבלתי־מן הדוכמים מדינה בעיתה בעמדתו הבלתי־מן הדוכמים מדינה בעיתה בעמדתו הבלתי־מן הדוכמים

כשלון מבצע ההפלה הכפול (של מטוס אל־על ושל אן מרפי ועוּבָּרה), נתגלה על כל פרטיו בבית משפט בלונדון. תסריט מתח מן החיים. חשיפת הטרור הסורי

מאת עוזי מחניימי (לונדון)

מסוריה באהבה

ה'מבר של אל־על טס בגובה 39000 אלף רגל. הוא נושא 375 נוסעים ואנשי צוות אשר סיימו זה עתה את אירחת הצהריים שהוגשה על־ידי דיילות הזיונות. הרחק למטה, מתחת למעטפת עננים כבד של שלהי חורף — יערותיה העבותים של אירופה.

בדיוק בנקודה זו, עמדו אותם 375 איש לסיים את חייהם. עמוק בתא המטען של הג'מבו הכימתן. אמור היה שעון חומן להפעיל את מטען הנפץ רב העצמה שהוסתר בתיקה של האיורית אן מרפי, ולהפוך את ה־747 של אל על בטיסה מניר־

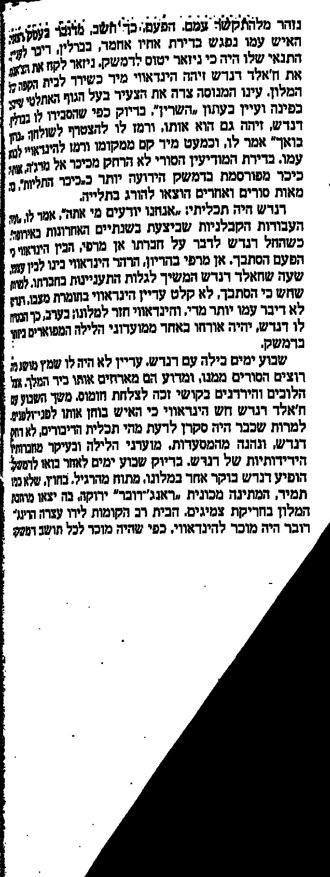

ניר הינדאוי: נתראה בירושלים

יורק־לונדון לתל־אביב — למדרגות אש. אז גם היתה אמורה שליחותו של סוכן המודיעין הסורי ניזאר הינדאוי, להגיע לסיומה, ובדמשק היה נפתח בקבוק הוויסקי שתוכן מבעוד מועד על שולחנו של מחבר אל־חולי מפקד המודיעין של חיל האוויר. והשלמון המיוחל לנשיאו «עשינו את זה». אלת המזל רצתה אחרת. בבוקרו של אותו יום לונדוני אפור, הבחין «א» קצין הביטחון של אל־על בגמל התעופה היתי'רו, בבחורה אירית המתנהלת בכבדות עם מזוודתה לדוכן הבדיקה הביטחונית של אל־על. האשה, בהיריון, חשיבה במכס עמוס לשאלות השגרתיות של «א», ועמדה לעזוב את המקום. «א», שעמד כבר לשחרר את האירית לדרכה, חכך בדעתו. הכל היה כשורה: הדרכון, בקשת הנסיעה — טיול חופשה בישראל, אך משהו, אותו אין הוא יכול להסביר עד היום, לא נתן לו מנוח. והוא הורה לאן מרפי לפרוק את תיקה. כשהריס את התיק הריק ידע כבר «א» כי משהו לא כשורה. התיק הריק היה כבד. הבדיקה המהירה ברנטגן לא העלתה דבר. «א» לקח את התיק לחדר סמוך, ואז גילה בקרקעיתו תחתית כפולה. «א» שלח את ידו, פנימה וחש בחומר שמנוני ודביק. חבלני «הסקוטלנד יארד» הגיעו כמעט מיד. אן מרפי והמזוודה, שנשלחה על ידי אדמה ניזאר הינדאוי לחקור, עם תינוקם המשותף, לפצצה מעופפת, נלקחה לחקירה. בדמשק נשאר בקבוק הוויסקי תלום.

פרייבוי מזרח־תיכוני

ה בל חיל אוויר ומודיעין קרוים לכן. ניזאר בן 36, מטוס של נתיבי האוויר של מזרח גרמניה החל להמריא לקראת נחיתה בשדה התעופה הבין־לאומי של דמשק, כמטוס. ניזאר הינדאוי, ירדני בן 32, שתרגל היטב תואר, «פליי־בוי» מזרח תיכוני שהשאיר אשה בפולין וחברה בהריון בלונדון, הסתנן הבין־לאומי לא היה זר להינדאוי, ממטוה של עיתונאי ירדני

נזהר מלהתקשר עמם. הפעם, כך חשב, מלבד בעסקי הסוד. האיש עמו נפגש ברידת אחיו אחמד, בברלין, דיבר לעיר. התנאי שלו היה כי ניזאר יטוס לדמשק. ניזאר לקח את הנאום את ח'אלד דגרש זיהה הינדאוי מיד כשירד לבית הקפה כל המלון. עינו המכוסה צדה את הצעיר בעל הגוף האתלטי שיכן בפינה ועיין בעתון «השרק». בדיוק כפי שהסבירו לו בברלין דגרש, זיהה גם הוא אותו, ורמז לו להצטרף לשולחנו. «הוא בוואר» אמר לו, וכמעט מיד קם ממקומו ורמז להינדאוי לבוא עמו. בדירת המודיעין הסורי לא הרחק מכיכר מפורסמת בדמשק הדיעה יותר־כיכר הדליות, מ מאות סורים ואחרים הוצאו להורג בתליה.

דגרש היה תכליתי: «אנחנו יודעים מי אתה», אמר לו, «אנו הבטחנו כמה גרושים בשדיתים האחרונות באחרונה. כשהחל דגרש לדבר על חברתו אן מרפי, הבין הינדאוי מ הפעם הסתבך. אן מרפי בהריון. הרהר הינדאוי בינו לבין עצמו שעה שהאלך דגרש המשיך לגלות התענייגות בחברה. לפתע שחש כי הסתבך, לא קלט עדיין הינדאוי בתומת מצבו. ודגרש לא דיבר עמו יותר מדי. והינדאוי חזר לסלונו: בעבר, כך הבטח לו דגרש, יהיה אורחו באחר ממועדוני הלילה המפוארים ביותר בדמשק.

שבוע ימים בילה עם דגרש. עדיין לא היה לו שמץ מושג מ רוצים הסורים ממנו, ומדוע הם מאריחים אותו כיד המלך. אבל הלובים והירדנים בקושי זכה לצלחת חומוס. משך השבוע עם ח'אלד דגרש חש הינדאוי כי האיש בוחן אותו לפני־לפנים. למרות שכבר היה סקרן לדעת מהי תכלית הזיונדים, לא דחק דגרש, ונהנה מהמסעדות, מוערבי הלילה ובעיקר מחברתיו הזיידידותיות של דגרש. בדיוק שבוע ימים לאחר בואו לדמשק הופיע דגרש בוקר אחד במלונו. מתוח מהרגיל. בחוץ, שלא כמו תמיד, המתינה מכונית «ראנג'רובר» ירוקה. בה יצאו מרחוק המלון בחריקת צמיגים. הבית רב הקומות ליד עצרה הינו. רובר היה מוכר להינדאוי. כפי שהיה מוכר לכל תושב דמשק.

ביצע הינדאוי שליחויות לארגונים מזרח־תיכוניים שונים. בדרכנו הידידני חותמות של אין סוף שדות תעופה. משך השנה האחרונה היה בקהיר, לונדון, ירדן, איטליה, פולין, לוב, מזרח ומערב־גרמניה: שכיר חרב של שירותי מודיעין ערבים וקבלני משנה קטנים של הטרור הערבי באירופה.

הפעם, לקראת הנחיתה בדמשק, ידע הינדאוי חפיקח כי מדובר במשהו אחר לגמרי: קציני המודיעין של סוריה, המטוס נחת, והינדאוי הצעיק פעם נוספת, בפנקסו כדי לוודא שוב את הכתובת שנמסרה לו מלון «אל־גלאא», במרכז דמשק, בברלין המזרחית אמר לו כי יפגוש סוחר סמים, אחד בשם ח'אלד דגרש. הינדאוי המנומס יהא כי מאמרוי הסמים מסתתר סיפור גדול וחרבה יותר, אך החליט לתת לסורים לקחת את הזמנה. שוטרי ביקורת הגבולות בשדה הבין־לאומי של דמשק קיבלו את פניו בחיוך: «המלך שלכם־היה כאן» אמרו לו. הינדאוי הסיב בחיוך, ובלבו חשב איך העולם משתנה: אילו הגיע חודשים ספורים קודם לדמשק, היה נעצר מיד ברגע שהיו רואים את דרכונו הירדני. עתה, לאחר שהמלך חוסיין התנשק עם הנשיא אסד בדמשק — מקבלים את פניו בחיוך, אך ניזאר, קר־רוח ומנומס, כבר העסיק את מוחו בפגישה הצפויה עם ח'אלד דגרש.

ברלפסן הקבלה של מלון ג'לאא היה נרמה להינדאוי כי הפעיד חיכה לבואו. הינדאוי עלה לחדרו. דמשק אינה לונדון, ודגרש לעצמו. אף לא מזרח ברלין. מאז ומעולם חשש מחסורים. ובמסעות הנרשתקה שלו עבור קבלני טרור באירופה תמיד

ממקודת המודיעין של חיל האוויר. הבית פרוש נגד דמשק וחיילי קומנדו עלאווים מסתכלים מביתו יחסם ולילה. ח'אלד דגרש הציג את תעודותיו, וחשנים חוקרו לחזר ואחרים מ הבנייין. הינדאוי לא חש בנוח, אך הבין כי אין דרך לוסרב מצא חן בעיניו שחסורים מתנהגים אליו כאילו הוא הנשיא אסד! הרבה כבוד, הרבה כסף להינדאוי, הסביר ח'אל את העולם הקשוח של הטרור הערבי. נראה חרבו טרור מ תמיד אפשר לו כי הסורים הם משהו אחר.

המטוס של אל־על יתפוצץ

ברסיסים

ח'אל'ם הים'ם סעיד־ה הציג את עצמו בפני הינדאוי. שמעתי בנה המדובר. אנחנו רוצים שתעזור לנו לפוצץ באוויר מטוס נוסע. ביטחוני אינו יכול לומר לך פרטים, אך דע לך כי מדובר במבצע רציני, ואם תצליח תתפוך לאדם עשיר. הינדאוי הנהן כאילו הנחתה על ראשו מהלומה. משך השנים האחרונות הם הסתבכו. אפילו את הקופסה השחורה לא יצאנו. ניחוך הקולונל עקורר: יכל הנוכחים פרצו בצחוק שהרגיע גם את הינדאוי. עתה חש משוחרר יותר. המתשבה על המסרמה של אלפי הדולרים שיקבל חימסה את לבו.

מחרת, בבוקר הופיע הים'ם סעיד בחדרו במלון. סעיד פתח את תיקו ונתן להינדאוי דרכון וכסף. מה זה שאל הינדאוי, הרי יש לי דרכון, דרכון ירדני. זוהי דרכון שירות סורי, אמר סעיד. עם הדרכון הזה איש לא ישאל אותך שאלות. ותוכל לקבל עזרה מידית בכל שגרירות סורית בעולם. הינדאוי הציץ בדרכון: מתחת לתמונתו התנוסס השם חדרשי. עצאם א־שרע. לא רק שנתנו לי דרכון מעשלתי, חשב לעצמו, אלא אף הכניסו אותי למשפחה סורית מכובדת משפחת א־שרע. משפחתו של שר החוץ הסורי פארוק א־שרע. הים'ם סעיד נתן להינדאוי את הכסף המובטח כרסיס טיסה פתוח במחלקה הראשונה של נתיבי האוויר הסוריים. על דף נייר רשם את מספר הטלפון שלו בדמשק: 336068. אתה נוסע מעתה עם צוות האוויר הסורי. אם תרצה, תוכל גם להתגורר עמם במלון «ריאל גרדן» בלונדון. עם צוות האויר הסורי נמצא אדם בשם מחמד זידאן. הוא הכתובת שלך. הוא משלנו. שאר אנשי צוות האוויר לא יודעים דבר וחצי דבר. הינדאוי התכונן לצאת עם הים'ם סעיד לשדה התעופה כדי לטוס ללונדון. כשהטלפון בחדר צלצל. מטון דיבורו של סעיד הבין הינדאוי כי הוא מרבר אל איש בכיר מאוד. כן אדוני, אמר סעיד, אנחנו כבר מגיעים. הגנרל רוצה לראות אותך. אמר סעיד, הגנרל מחמד אל ח'לל, מפקד המודיעין של חיל האוויר. הממונה על פעולותינו בחוצי העולם.

הגנרל ח'לל היה מאור תבליתי: בדיוק כמו פקודיו הים'ם סעיד ומופיד עקור. «המשימה שאתה עומד לבצע מסוכנת» אמר ח'לל בלוויה. תקבל עבורה הון עתק. מייד לאחר שתשלח את אן מרפי למטוס אל־על תחזור אל צוות האוויר הסורי ולמחמד זידאן ב־«ריאל גארדן». בדמשק תקבל את שאר הכסף. מחמד אל ח'לל הישיר אל הינדאוי את מבטו, קם, לחץ את ידו ואמר: «אם תבגוד, תמות», ויצא מהחדר בלי להוסיף מלה.

לרצוח את אן ואת תינוקו

ב דרך לונדון, מתרוחות בביטאות הנוחים, ונהנה מאוכל משובח של מחלקה ראשונה, חשב ניזאר הינדאוי על אן מרפי. הוא ידע כי הוא הולך לרצוח אותה ואת תינוקו. מעולם לא אהב אותה, אך המחשבה שהוא הולך להוציא אותה להורג לא נתנה לו מנוח. אחרי שאני מקבל את הכסף מהסורים חשב לעצמו, אני אסע לפולין, אקח את אשתי, ואתחיל יחד עמה בחיים חדשים בלונדון.

אן מרפי: חיידני בשמים

אן מרפי היתה מטפחת ובעעת כאחת. אתה נבל, אמרה לו. היכן היית חודשים ארוכים כלי־כך? ניזאר הרגיע אותה בחיבוק חמוק. על תכעסי אמר. החלטתי להתחתן. אן, בחורה אירית פרימיטיבית לא ידעה את נפשה, בגיל 32, כשהיא בהריון מהינדאוי ואחרי הפלה אחת, אבדה כבר כל תקווה להתחתן. אני חייבת להודיע לאמא. קראה באושר, כשהיא מנשקת את ניזאר ושוכחת כתרף עין את הדעה שצברה כלפיו בחצי השנה של היעדרותו. היכן נתחתן, שאלה אותו, והשיבה אני רוצה להתחתן בדבלין, כל משפחתי תהיה שם. ונוכל להזמין גם את משפחתך. אביך הרי כבר נמצא בלונדון. ניזאר חייך. יש לי רעיון טוב יותר אמר לה. נתחתן בישראל. אחר־כך נבלה שם את ירח הדבש. אן לא התלהבה בתחילה מהרעיון. אך הנסיעה לארץ הרחוקה, לראשונה בחייה, קסמה לה. קיימת רק בעיה אחת. אמר ניזאר. אני לא יכול לטוס לישראל באל־על, לכן תם בטיסה באל־על לפני, ואני אצטרף אליך, עוד באותו יום, בטיסה אחרת.

למחרת הלכו למשרד אל־על ב"ריג'נס סטריט". בנכנה לבר להזמין את הכרטיס. כשיצאה נתן לה 100 לישט"ים כדי שתקנה לה בגדים. הינראוי עצמו נסע לפגוש את עורכן חביב. אחד מקציני המודיעין הסוריים בלונדון, כדי לקבל מסגו את המזוודה. עדיאן נתן להינראוי את המזוודה ואת מחשב הכיס והודיע אותו — הכל מוכן לפיצוץ ברדך לשדה התעופה תשים את הבטרייה במחשב. מיד אחר כך המחשב הם "בייסר" ברוכים, והמטען יתפוצץ בדיוק חמש שעות אחר כך. "דיר באלק יא ניזאר" אמר חביב. תיזהר ראל תשים את הבטרייה לפני הזמן, כי אז תעלה בסערה השמימה.

הסורי בעל כובע הפרווה

א ון חיפתה לו בדירה. תראה, אמרה, והראתה לו שמלה מקסימה שקנתה. זה עבור אמא שלך. ניזאר חייך. למחרת, בשבע וחצי בבוקר, הגיע לדירה במנית. אן לא חשה בטוב. הקיאה כל הלילה. ניזאר נשא עבורה את המזוודה. ברוך הוציא מהמזוודה את מחשב הכיס, ובריבים רועדות שם בתוכו שתי בטריות. אחר כך תחב את המחשב עמוק לקרקעית התיק. בדיוק כפי שהראו לו בדמשק, טרמינאל מספר אחת בנמל הית'רו שמק חיים. הינראוי הגיח את התיק על עגלה. והתקדם לקראת המעבר לשער. 23. שער הטיסה לטיסות אל־על. במרוחק בטוח מהשער, עצר את העגלה. בוא עמי עוד קצת. המציה אן בשקיא חיוורת וחשה ברע. אני מוכרח להגיע לטרמינל אחר, כדי לא לאחר את הטיסה שלי. אמר. ניפגש בישראל. הוא נשק לאן על לחייה. ומיהר להסתלק מהמקום.

הינראוי חזר למלון «פאלאס» בו התגורר. אסף את חמצ'ין ונסע למלון «ריאל גארדן». כדי לפגוש את מחמד זידאן. ולנסוע עמו ועם צוות האוויר הסורי לנמל התעופה ולדמשק. ל«ריאל גארדן» הגיע קצת אחרי 10 בבוקר. בכניסה למלון ראה את מחמד זידאן, שעשה לו סימן לבוא אליו לחדר. זידאן היה חיוור. שמעת בחדשות? שאל, לא. השיב הינראוי. גילו את המצצה. אן מרפי נעצרה. הינראוי התיישב. עולמו חשך עליו. הוא הבין שהוא אבוד. תשמע, אמר לו זידאן. קח את המעטפה הזו, ומסור אותה אישית בשגרירות הסורית לשגריר.

הינראוי פעל כאוטומט. הוא התיישב במונית. ואמר לנהג «קח אותי לשגרירות הסורית בכיכר בלגרוויה». השגריר כבר חיכה לבואו, פתח את המעטפה והתקשר מיד לדמשק. אחר־כך חזר אל הינראוי. אל תראג, ניסה ללא־הצלחה להרגיע אותו, אנו נבריח אותך מכאן. מוניר מונע, איש מודיעין סורי מהשגרירות הניא את ניזאר מהמתן ורך כניסה אחורית של השגרירות, ולקח אותו לדירת מבטחים במערב קנסינגטון. הינראוי לא ידע את נפשו. היה ברור לו כי האנגלים בעקבותיו. תמונות ענק שלו, שהתנוסמו למחרת בכל העיתונים, הבהירו לו עובדה מרה זו.

מוניר מנע הגיע מאוחר יותר והביא עמו זוג מספריים וספריי לשיער. בלי מלים גזז את שערו של ניזאר וצבע אותו. מה, כך אמר לו. נכריח אותך מכאן. למחרת בחמש וחצי לפנות בוקר, הגיע ניזאר מהחלון הזחוזה ודמו קפא: בחוץ עמדה מכונית שחורה של שגרירות סוריה, וכה שני גברים לא מוכרים לו. אחד מהם, לבוש כובע פרווה רוסי שחור. עלה לדירה ואמר להינראוי «בוא עמנו, נביא אותך למקום בטוח». הינראוי, בחושיו החדים, הבין כי אם יבוא עם הסורים לא יראה יותר את אור היום. בהחלטה של רגע שמט עצמו מאחיזתו של הסורי בעל מובע הפרווה ונמלט בריצה מהמקום.

הינראוי הגיע. מיואש ורצוץ, למלון «לונדון וויטהוס». פקיד הקבלה, ערבי אף הוא, ויחה אותו ללא קושי והתקשר אל הבוס. ניזאר הינראוי כאן, זה שהמשטרה מחפשת. הבוס, ערבי ירדני, הגיע מיד. הוא הכיר את המשפחה. אתה אבוד, אמר לניזאר, לטובתך — הסגר את עצמך למשטרה. ניזאר, עייף ומיואש — הסכים. «הסקוטלאנד יארד» הגיעו. בעבור רשות ספורות, בדמשק חרקו שיניים.

מחשב הכיס התעקש

„הקפה שנייה" ואחרונה, לעת עתה, בדיון שהחל על דפי „חותם" בין הסופר א.ב. יהושע לבין אלעזר גרנות

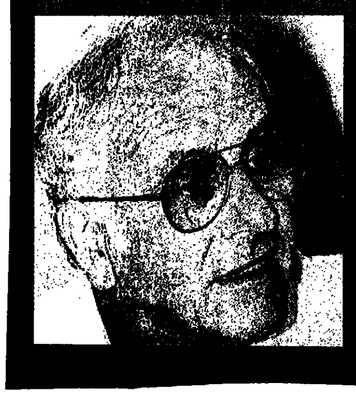

המצבן האידיאולוגי דמם

מזכ"ל מפ"ם על „כרוז ארבעת הסופרים" להקמת רשלת האחדות הלאומית

אף לא אחד מחברי לא הסמיך אותי לפרסם שנית את קול הקורא הסמורסם אשר עמו יצאנו יום לאחר בחירות 84. איננו כת או חוא ממלגתי, ובל אחד מאתנו חושבי לבתוב את תעולה על ריחו. ואיננו מתאמים עמדות. מצאתי לנכון לפרסם שוב את קול הקורא המקורי שלנו על מנת שהמקסנו יעמוד שוב בהיר. ממו שנכתב במקורו. במשך השנתיים האחרונות נתפרסמו כל כך הרבה דברי פירוסים ופעיותים לפוקסנו זה, עד שנתקבל הרושם שקראנו להקמתה של ממשלת אחדות לאומית. ולא היאו קראנו לשמאל ולימינם (מפ"ם, ר"ץ ושינוי) להשתתף בממשלה. שהמציאות הפוליטית שלאחר 84' חייבה את הקמתה. ויש הבדל גדול! אפשר להתווכח על קריאה זו אם היתה נכונה או לא. אבל זהו ויכוח אחר.

במשפחה לא עורפים ראשים

הויכוח שלי עם מפ"ם הוא ויכוח בתוך משפחת הימנים והשמאל, וכידוע כל הוויכוחים העזים ביותר מתרחשים במשפחה. אבל תמיד נשאלת השאלה באיזה טון ובאיזו רוח. הוויכוחים במשפחת השמאל הם אלימים ביותר (אגב גם במחנה הדתי, ומבחינה זאת הטמפרמנט הוא דומה, כי ויכוחים אלו אינם מצטמצמים בשאלות של אסטרטגיית כוח (כמו בימין), אלא נוגעים תמיד בשאלות מוסריות ולפיכך הם מקבלים עצמה כואבת במיוחד. ואת היא חולשתנו אבל זה גם כוחנו. אמנם הימינים שלנו מחכים את ידיהם בהנאה, אבל אנחנו לא נרפה מהם בתנאי שיישמר הכבוד ההדדי והידיעה הברורה, שהמשערות הסופיות והעיקריות משותפות לכולנו. בשנתיים האחרונות נוכחתי לדעת עד כמה רבים הם האנשים בשמאל, הששים על ההזדמנות לתת לוויכוחים אלה אופי אלים ויצרי, שאין לו דבר עם העניין עליו הם מתווכחים. אני ויאה שאלעזר גרנות השתדל לפחות לשמור על רוח הוויכוח החוגן (לא תמיד בהצלחה) בדברי תשובתו לי ואני מודה לו על כך. גם אני אשתדל לעשות זאת בדברי תשובתי.**

בוויכוח עם אנשי מפ"ם לבי קרוע תמיד. מצד אחד אני מכבר מאוד מפלגה זו ובמיוחד את אנשיה. זאת מפלגה שלעולם לא תחוזה בה במאבקי כוח ויוקרה אישיים ומשפילים. זאת מפלגה של אנשי מעשה ולא רק אנשי ויכוחים, ובשבילי מפ"ם היתה אחת מדוגמאות המופת לא רק במפת השמאל הישראלי אלא גם השמאל העולמי, לשילוב נכון בין רוח ואידיאולוגיה למעשים. כל פעם שאני מודמן לקיבוץ של השומר הצעיר אני נפעם מרמתו הגבוהה של הקהל ומכוח מעורבותו במעשים. מפ"ם עסקה ועוסקת במשך שנים רבות בפעולה יום־יומית מתסכלת וקשה במגזר הערבי, בקליטת עליה, בשמירת זכר השואה ובעזר תחומים רבים. לולא מפ"ם לא היתה תנועת „שלום עכשיו" מצליחה לתפקד כפי שתפקדה.

ואף על פי כן עשתה מפ"ם ברמה האידיאולוגית הרבה שגיאות. שאמנם נבלעו ונסלחו בתוך המשפחה האוהבת והחרמונית הזאת. אי יכולתה לקרוא לפעמים את המציאות נכונה נעוץ כנראה ביסודות ראשוניים ביותר שבתוכה, ובמיוחד בעקשנות של אליטה לשמר את „יחודה". זה מקור קסמה אבל זה גם מקור חולשתה העמוקה.

לא, לא אתחיל למנות כאן את כל הרשימה מהפירוש הטראגי המוטעה, ערב מלחמת העולם השניה, של הסכם ריבנטרופ־מולוטוב, אל ההתנגדות לתכניה החלוקה וחזיית המרינה הדו־לאומית. לא אחזור לרומאן האומלל והאיום של ראשית שנות החמישים עם הסטאלינים הרצחני, אם כל זה לא אעלה עכשיו, כי עדיין מעשיה הטובים של מפ"ם מכריעים בעיני את הכף על אף טעויות אידיאולוגיות מן העבר, שמהן גם ידעה להתנער בדרך המשפחתית המיוחדת שלה, שבה סולחים ולא עורפים ראשים.

אבל אתייחס רק בכמה מלים לעבר הקרוב, מאז 67'.

כל החישובים נתברו

מפ"ם אבן ישבה במשך שנים טובות וארוכות בממשלת אחדות לאומית. קודם כל, בממשלה שהוקמה ערב מלחמת ששת הימים. אבל אז זה היה מובן והכרחי בכורח שעת החירום. אבל לאחר בחירות 69' הוקמה שוב ממשלת אחדות לאומית ומפ"ם לא מצעה את עצמה מלהצטרף אליה, כאשר לא היה כל הכרח אלקטוראלי להקים ממשלת אחדות לאומית. ממשלה זו, לדעתי, היתה אחת הממשלות הטובות ביותר בתולדות ישראל. זאת הממשלה אשר הביאה את תשתית הנצחון בארע הזה. זאת ממשלת התנחלויות הקשות ביותר — רמת הגולן, קריית ארבע וישובי הבקעה. זאת ממשלת „אין עם פלשתינאי". זאת ממשלה התשובה. השלילית לגישושי השלום של מצרים („אין חזרה לקווי 67' בסיני"). זאת ממשלת הסירוב להצעת הווסיין לקונפרנציה של הגרה עם ירדן, כאשר המחלך הירדני היה עדיין אפשרי וכשרים נכנס אש"ף בכל עצמתו לזירה. זאת הממשלה הזאת עזב הליכוד ולא מפ"ם, אבל בתחילת שנות השבעים זה היתה זו ממשלה יוצית יותר. אז נקבע מסמר גלילי והתנחלות האומללה בימית ולובה אליאב לזם בכל כוחו נגד מסמר זה. אבל מפ"ם לא איימה לעזוב את הממשלה, אם יתקבל המסמר, בתנאי הממשלה של השאננות והמחדל של יום הכיפורים, ולאחריה, מפ"ם לא חטילה וטו על שרבו של דיין למשרד הבטחון וגם לאחר מכן, בממשלת רביד פרס, מפ"ם לא עזבה את הממשלה בגלל הכניעה לסאסטיה, היא פחות כל חזון, ובצדק מסרים, שאם העוזב ייבנס הליכוד למשלה ואן יהיה המצב חמור יותר. כמה מוחמי שליי הקורא שלנו עמדו אז בעמדה אידיוסינכרטית לעמדה, ומבחינה יוצית הין צדיקים כל חזון לחשבון במפ"ם, שתנגל את כוחה, שהיה אז רב יותר, למאבק חריף יותר לטען השלום.**

בא הבחסן של '77 וכולנו עמדנו נדהמים ומוכים. לא רק בבחסון ובוראי של המערך. אלא גם מבוהסת שלי. ישבה השתתפה כמה מוחמי חברתי. שקיבלה מתביבור פחות קולות משקיבל המפלגה המגלה שלא ידע לדבר עברית — מלאכן שבון. אז הבנו, שהבחסון אינו בין סלוגנים גם בחרדים, אלא אין חשיבות דיבוריה, הגשמתו אל המעוף כדי להלחם בבחירות הבאות ע"י שיפוט עניני הכלכלה הישראלי ובמיוחד

המטורפת שלו. חוקן, שבשבילי היה הדיבור הראשונה הבסיסית ביותר של מלחמת לבנון, ושבעבורו אילו עוד נשלם חלק מהמחיר.

אם כן, איזו מפלגה ברה אפשר היה לחקיבה למרן, אלא גרנות, ואכה על חטא בפומבי: אני לוקח את מחשב הכיס שלי, והוא מכשיר אפור וחסר אידיאולוגיה, ואני נכנסה לחנות מחרבו את המסמר המיוחל מעקשני מיגושה אינם דרים לו. מרגשים של המערך + ויצמן + שיגוי + רלן. הדי לא יפלו הדרעה, שיגאל הורביץ, בן חקיף ועקשני, שחבריו נבר קמפ דייוויד, שחיו שותף בכיר בממשלת הליכוד בבירור בעד מפלגה אחרות לאומיה, היה נותן לו לממשלה ברה. כך גם המפ"ל. שהתנגד אף היא לה מפלגה נצית. האחראית באופן פעיל לחלק מגישות ימינה של השנים האחרונות. הנאבקת כל חומן לו מנגישות הנרולים שפרשים המערך. היא ותנגדה לה או אחרי. ואמן לי, שאם אפשר היה להקים ממשלה בתמיכת חר"ש והמתקרמת לא הייתי נרתע (אני מעיר על עצמי לא על חברי) לקרוא למערך ללכת לאפשרות כזו, ובלבד שלא תקום ממשלת אחדות לאומית. אבל אפילו ממשלה מחוץ כזאת לא יכלה לקום בגלל תוצאות הבחירות. המערך + ויצמן + חדש המתקרמת נתנו רק 59 צירים. ומי כמוך יודע, שאפילו היו שם 61 צירים (מה שלא היהנו). לעולם לא היו חברים במפלגת העבודה נותנים יד לממשלה כזאת אלא היו פרשים מהמפלגה. אותו מכיר את הצגיות המעמקה של חלק מאנשי מפלגת העבודה. אגב, אחד מהם, הוא אברהם כדרעה. שלא מתביש לחטיף לנו מוסר. הוא, שהתפרץ בינו לבין אנשי הליכוד הוא אולי רק יעל 3000 קמ"ר של יהודה ושומרון. „המאוכלסים בצפיפות בערבים". הוא, שלא חיסס להיבנס, על אף החתגברות המסורשת של סיעת המערך, לאולם הכנסת ולתגביע בעל' החוק המזיק ומיחתר לסיפות הגולן, שהעבור בגיך לאופוזיציה

ולהילחם על העמדות היוצגיות בתוך המערך. באו בחירות '81, שהיו קשות ואלימות, ושבו חוכח בבירור, שמחנה הימין הוא סולידי ואיתן, וכי הנם מסרב לקיוא את הכתובת על הקיר. ובאו מלחמת לבנון והתחרדרדות הכלכלית הפרשיה, וכולנו הלכנו לבחירות '84 באמונה, שהפעם „למר הנעם את הלקח", אבל תוצאות בחירות '84 הזה, לדעתי, קשות עוד יותר מתוצאות בחירות '77 ו־'81. על אף הכשלותות הנוראים על אף מפלת לבנון, מפולת הכלכלה „הנכונה", האינפלציה הרחדרת, התמוטטותו המביישה והחולנית של בנין, הנמיד הנם תיקו. אם נקרא את תוצאות בעינים פקוחות נראה, שהימין איבד רק מנדטים מעטים ביותר, וכי חלק מנגו חקצין ביותר את עמדותיו (מורשה/התחייה/כחנא).

גם אני כמוך, אלעזר גרנות עדיין קיוויתי באותו לילה ארוך בו חגיעו התוצאות, שאפשר יהיה להקים ממשלה שצרה בראשות המערך, בתעדוגה. זו או אחרת, בשכנגל רחי זה או אחר. ואמן לי, שאם אפשר היה להקים ממשלה בתמיכת חר"ש והמתקרמת לא הייתי נרתע (אני מעיר על עצמי לא על חברי) לקרוא למערך ללכת לאפשרות כזו, ובלבד שלא תקום ממשלת אחדות לאומית. אבל אפילו ממשלה מחוץ כזאת לא יכלה לקום בגלל תוצאות הבחירות. המערך + ויצמן + חדש המתקרמת נתנו רק 59 צירים. ומי כמוך יודע, שאפילו היו שם 61 צירים (מה שלא היהנו). לעולם לא היו חברים במפלגת העבודה נותנים יד לממשלה כזאת אלא היו פרשים מהמפלגה. אותו מכיר את הצגיות המעמקה של חלק מאנשי מפלגת העבודה. אגב, אחד מהם, הוא אברהם כדרעה. שלא מתביש לחטיף לנו מוסר. הוא, שהתפרץ בינו לבין אנשי הליכוד הוא אולי רק יעל 3000 קמ"ר של יהודה ושומרון. „המאוכלסים בצפיפות בערבים". הוא, שלא חיסס להיבנס, על אף החתגברות המסורשת של סיעת המערך, לאולם הכנסת ולתגביע בעל' החוק המזיק ומיחתר לסיפות הגולן, שהעבור בגיך לאופוזיציה

לא זכות המלה האחרונה (מבחר הביתיות), אלא „כרוז ארבעת הסופרים" הוא שמנציגה אותי לשבוב. בלא המרה, לדיוחים עם א.ב. יהושע. קשה לי לדרגת לפוף דוגמה הדעקשנותו של יהושע לדוסיף לבדוק בנימוס „רצון העם" לחוכחת צדקתו, אבל מצידה הקונצוציות שמרשא לה מעורר בכל מי שמרשה המחשבה הלאומית המעקשני מימושה אינם דרים לו. מפני כיבוד יהדדי־ספר שכמותו אינו נרתע מפני הגשמת המבכאת שצריחה. זה („רצון העם") משמרה „לאומי", ומחשמשים הטוטליטרי שנעשה בו מחברות־העצמית־הלאומית וישמומן.

תכונת ייאוש מבריקה

אם, ואולי הייתי מניח לו ב„רצון העם" נתכוון א.ב. לשון „רצון דרוב", שהוא מרשב דמוקרטי לתהרין מוף כי אם זה צריך לסייגים ברורים לאחר הראיונו לבדוקל מעמדה בו על־ידי מפלגות פשיסטיות). גם אז לא הייתי חולק עליו. גם לחם יש עקרונות, אלעזר גרנות, אבל הם נאמנים לקרקעותיהם. לא מאנשי מפ"ם, בחברי אחר — שהמצאות הבחירות ולא יכולו אותה לתחאים לעקרונות הם ולא יכולו לתחאים לעקרונות ה„לא־ממשלת־אחדות־לאומית" שבו אם כן, בחור למחשב. מי יכיר לממשלה אחדות־לאומית המערך? נאמר שיש המפלגה הששות הנמוסיות, שבו נציות שבריטסיות פרעות לפין יוגיות. שתתנגד לה. וכן מפ"ם? אז של רצון הליכוד. הקיר־ הוא אבדתם כדרעה. שלא מתביש בנקים ועוד שלושה מיגיסטרים המפרים אותם לחוכ עדין אגות ישראל שכל עניינה חוקים דתיים. הדיה ישיבתה בכמה חוקים דתיים נוספים קנינה. שהיה

ביולי 1984 — גם אז משמעת שעתנו היא, כי משאל שלא נערך ב־25 ביולי בקרב 120,000 אזרחים יש בו בכדי לבטל ולהחליש משאל שכן נערך ב־23 ביולי ופיים לפני כן) בקרב שני מיליון אזרחים בקירוב. הלא האמת היא, כי בבוקרו של ה־25 ביולי לא היה לו לעם שום רצון קולקטיבי מאחר. מי שקיה לו רצון ברור ומפורש ויה חליכוד. הליכוד בלבד. והצונו הבריה והמפורש של הליכוד היה לכמוח על המערך אי כיינונה של ממשלת איחוד לאומי, כדי להשיג שתי מטרות: האחתה: שטוטש אחריתה, הקולקטיבית והאישיות. לחרס כלכלתה של ישראל וכלשון המוסרי, המריני והצאבי של מלחמת לבנון. וחשיניה. המשך השתתפות בשלטון, שאת טעמו המתוק טעם לא שבע.

לעומתו נוצבה תנוגה המומה ומבולבלת. של מפלגת העבודה, שלא ידעה להתאושש במחירות מהלם הוחלטי מבחינתו הנבוכה ולא השכילה לבקש ולהוציא אל מול רצונו של הליכוד, את רצונו המחוש והחלטתו המוחדת של המערך לכונן ממשלה בראשותו.

רצון כזה והחלטה כזאת, אילו נתקיימו, היה כבוהם להשות את בסות הבנתנו של שתותנות האישיות למשלת המערך.

ואולם באותן שעות מכריעות של משבר־מלחמות חמרה גואה והולכת. בקרב 700,000 בחרי המערך, שציפו בעיניים כלות לאות — באותן שעות מכריעות, בשסך מלה של מי שרעתן נחשבה היה מבוחה לחשפיע על מהלך הדברים — ניצבה מפ"ם לבדה אל מול רצון הליכוד והעדר־אונה של מפלגת העבודה.

ודוקא באותן שעות של מבוכה ואובדן־דרך באו א.ב. יהושע וחברי, ואמנו תנועת העבודה, ועשו את מלאכתו של הליכוד בחכרתם את רצונו בכתר. „רצון העם", אומר יהוא, אם בנצת הסופרים הוא שאנו אם נכו בדופס של הגמל, אר. ריון שאני הוהיו על עקבותם של מלמדים אינם בעצמם, אבל בעצם

ל

מי תפנה נערה, שהוריה אומרים עליה לבנם
חברים אחרי תשע בערב? למי יילמו
— שמנהל בית ספרם מסרב לפתוח
בין כתלי בית הספר? למי תפנה נערה, שהוא
מחברת־נוער בקיבוץ ואין לה סיוע?
ילד שהוריו, המסוממים ביניהם, מסרבים לפרנסו?

לכל אלה, ולתלונות אחרות העוסקות בילדים יש
כתובת: טלפון ל־02-882571 ויקה חביב בשם מנהל
יטפל בך. מוסד חדש בא למרינה: «צוות תלונות הילדים»
בלשונו הרשמית של הורוויץ. «אומבודסמן לילדים» ה
הצעיר הראשון בישראל לשמירת זכויות הילדים, ד"ר הורוויץ
קרימינולוג ומרצה באוניברסיטה, היה בעבר מנהל
לשירותי מבחן וקידום נוער במשרד הרווחה. הוא
גמלאות. מנשים חלום ישן: להיות כתובת לכל ילד
שזכויותיו נפגעו.

ביסוד התפקיד הזה, שגם זכה לברכתו החמה של
המרינה (שאינו עוסק כמעט בענייני נוער) הנחות
מתקבלות החלטות עליידי. מבוגרים, והילדים
יוצאים נפסדים. ובעיקר: נפגעים משגרת התנגשות
בין זכויותיו של הילד לאלו של המבוגר. «הילדה,
הורוויץ, «אין בכוחם להות קבוצת לחץ, אינם
בתוליכים חברתיים ולא יערכו שביתות».

חשב להיות גנגת

הורוויץ, 65, שבימי לידתו קראו לילדים את
משוכנע, קרל מאי הוא־מלך מתיא׳ של יאנוש קורczak
לאחוב לילדים: «יש לי סבלנות לילדים ואני אוהב לדבר
ובצעירותי אפילו חשבתי להיות גנגת...»

לו כזיתיתי לגנגות אמנם לא הלך, אך זה שלושה חודשים
התמנה לתפקידו, הטלפון במשרדו לא מפסיק לצלצל
והתלונות זורמות בקצב הולך וגובר, ככל שהמודעות נרחבת
לקיומו של המוסד החדש עולה.

«הרעיון», הוא מספר לתמהים על התפקיד המוזר, «לא
בטרוגיה. שם קיים מאז שנות השבעים אומבודסמן לילדים
על־פי חוק. בעקבות נורוגיה הלכה שכנתה שבדיה ו
היא, כנראה, השלישית בעולם».

בישראל פועל המוסד החדש במסגרת מועצה ציבו
לנוער, ששותפים לה קרן ואן־ליר, עיריית ירושלים ו
אחרים. טרי קולק הענקיק להורוויץ כתב מיני עיתון, ה
עתה המפעילות מתרכות בירושלים. «אך אם זה יוכיח את
ובעבור שנה נראה שיש תוצאות מעשיות. יתכן שנחזור
הפעילות על הארץ כולה וגם בתוך האם אפשרי לענן את המוס
הזה בחוץ».

בינתיים אין חוק המחייב רשות כלשהי להיענות לפניות
של הורוויץ אבל הערייתיות, משרד הרווחה, משרד החינוך ו
הרשויות הממלכתיות משתפות פעולה עם האומבודסמן הח

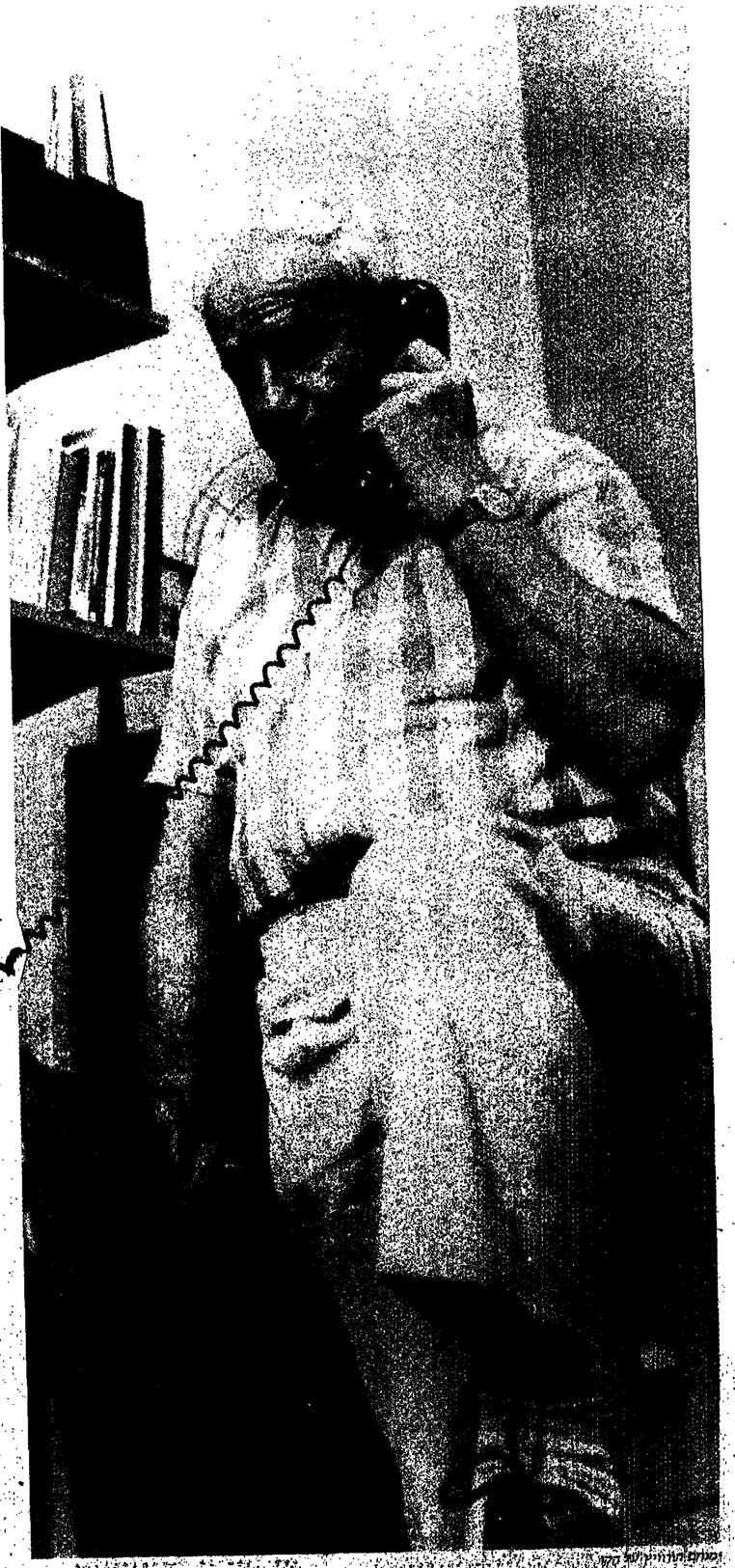

מאת עמירם כהן

כל ילד יכול

גם לילדים יש תלונות. יש להם אל מי לפנות — בירושלים. לא אל אבא, לא אל אמא, לא אל האח הבוגר, אלא אל מנחם הורוויץ. אומבודסמן לילדים

מאיר אלון

לעבר המהות. מרגיש הצביע החדש, הוא אינו בא להחליף
הרשות קיימים אלא לקצר תהליכים ולדלג מעל מחסומים
בירוקרטיים.

קשה הצעיה — ועריין רק מעטים שמעו על המוסד החדש
— מטונות ובעיקר פונים מבוגרים בענייני ילדים. מרבית
הפניות עוסקת בפגיעה בזכויות הילד במצבים של סכסוך בין
הורים, או קרבי משפחה, או שכנים — לאו־דווקא הילד
עצמו. אך היו גם פניות של ילדים שהפכו קרבנות של סכסוך
בוגר.

רוב תלונות על העסקת ילדים (מתחת לגיל 15) וניצולם
בעיסוקים של שכר ושעות עבודה. היו תלונות על ילדים המוכים
עליידי הוריהם — תלונות שהגיעו בעיקר דרך שכנים או
מקרבי משפחה. היתה תלונה של נער כבן 15 שהוריו גירשו
אותו מביתו: ילד אחר והלונו שהוריו מסרבים לפרנס אותו
בזמן. והלונה של ילדה שהוצאה מקיבוץ, ואין לה פשוט קורת
גג. והו תלונות לגבי תשלומים שנדרשו ילדים לשלם עבור
פעילויות בתיולי בית־ספר, ועוד.

כל פנייה נענית ובכלל התברר, שלילדים ונוער קל יותר
לגשת מלשון מאשר לנסח מכתב והעיקר: תוך 48 שעות
מקבל המחלונן דיווח על הטיפול בפנייתו.

«העיקר», אומר האומבודסמן, «לשים את האצבע» על
הבעיה, להמות בדרך המהירה לכתובת המתאימה, ולעקוב
אחרי הטיפול. עניין שני: ללמוד מהתלונה על בעיות כלליות
המעסיקות בזכויות הילד. לדוגמה, בעייתם של ילדים שנולדו
בקנאה בלמה שהטיפול בו יקר, וקשור בביתות. קופות החולים,
בהתחד לי, אינן מכסות עניין זה».

ילדים תונים בסבך הרשויות

בדמיית ישראל יש במה הכמה רשויות העוסקות בזכויות
הילד. יש עובדים סוציאליים רבים: השירות לנוער
בעבודת שיחות הרווחה. יש יועצים חינוכיים. ואותם בבתי
הספר, ובמקום, המשטרה החוקר. הורבוויץ מורע לתמיהה, אפילו
מתנגדות, שמוסד חדש מעורר אצל מנהלי בתי ספר, הרואים
בפיקוחיות נוספת ומיותרת: «כל גוף, חוק טבע כמעט», הוא
אומר, «חד מהתעקבותו של גוף וחיצוני במה שנראה לו כתחום
אחריו. אני לא נרתע מזה. אני גם מעריך ששירותי הרווחה
בעיתו מאמצים, ותתפלא כמה אנשים מגיעים אלינו, אף־על־
פי שקיימים כל המוסדות. מפני שבחלקם נרתעים מלפנות
לרחובות הסוציאליים במקומות מגוריהם מסיבות של שמירת
אמונה, או מסיבות אחרות. ונוער, בעיקר ילדים, אינם
יודעים למי לפנות בסבך הבירוקרטי. אין להם מושג אילו
רשויות קיימים בקהילה. הניסיון מראה, שפונים בעניינים
שונים טיפים. ואני פשוט משמש בתפקיד של מכוון ועוקב.
«לדוגמה, הענייו של העסקת נוער שלא על פי חוק
הרוסן שלו אינו עוד עול על גבו של משלם המסים. נכון
שאנחנו מרוצה מאוד «מוציאלית», עם הרבה מאוד חוקים שוכים
ויפים וחשובים המבטיחים את זכויותיו ורווחתו של הילד.
הבעיה היא באכיפתם, והבירוקרטיה בדרך לשם. אבל אם יתברר
חורשים». הורוויץ, עריין משיב אישית לכל צלצול, לא משוכנע
שבעתיד, אם יתרבו הפניות, יוכל להמשיך בקצב הזה: «כשאהיה
בירוקרט גדול נצטרך אולי דרכים אחרות».

הרילמות סביב התפקיד החדש — רבות. ברובן עניין של
שיקול דעת, האם להפעיל או לא להפעיל את החוק. הוריץ
לי על ילד שמעיקר במוסד מסוים בניגוד לחוק התעסוקה. אם
אני מפעיל את שירות התעסוקה, אני פוחת בזה בתהליכים
משפטיים נגד אותו מוסד הנגיע, קרוב לוודאי, לא יבוצר שם
יותר. אם יפוטר ולא יעסיקו אותו — ייתכן שתצמח לנער
בעיה, אולי קשה מהראשונה».

רילמה נוספת קשורה להורים המסרבים לפרנס את ילדיהם
— נושא הקשור, בדרך כלל, לסכסוך ולפירוד בין ההורים».
על־פי חוק המזונות, חייבים הוריים בפרנסת ילדיהם ומבחינת
החוק יכולים הילדים להגיש תביעה בגנר הוריהם. «בעיני»
אומר הורוויץ, «זהו צעד קיצוני ואחרון. המטרה שלי, וזה קשור
לעתיד היחסים במשפחה, להימנע עד כמה שאפשר משימוש
בחוק בתחומי המשפחה. במקרה אחד הצלחתי במשא ומתן
להסדיר את הענייו, מקרים נוספים עריין בטיפול».

אחת הסכנות, שלהן מודע הנציב, היא העיסוק כמה שהוא
מכנה, «פרוזיק». הגליקה לענייים שאינם במנות. הנציב
(מאכוב כאן ילדים רבים), לא יעסוק בסריגיות הציוניות של בית
הספר ושל מורה זה או אחר. «אלא אם כן יש כאן בבירור הפליה
של הילד על ידי מורה או מנהל». הנציב לא יעסוק בבעיות של
אוכל במשפחה, הוא לא יטפל בסבלו של ילד שמכריחים אותו
לאכול תרד. הוא גם לא יתעסק בתלונה של נערה, שהוריה
דורשים ממנה ללכת לישון עם תתרגנות.

«יש עניינים ובעיות שצריכים להיפתר בתוך המשפחה, בתוך
בית הספר. אני מכיר בוכותם של הורים לתנך את ילדיהם לפי
ערכוותיהם והשקפת עולמם ולכל חברה יש תרבות, מנהליות
ומיוחדות אותה. כל עוד לא נפגעות זכויותיו של הילד
ולא נעשה לו נזק ברור ונראה — אין מקום להתערבות».

אחת הבעיות שיוריה, קרוב לוודאי, את הנציב —
התייחסותו לעונש המוטל על ילד בתחום המשפחה. האם
להתערב, כמה ומתי? לעתים יודע הנציב «עונשים כאלה הם
סיבה לבריחות של קטינים. בריחות שמסתיימו לא פעם בצורות
טראגיות».

עניין אחר הוא שימוש בו כבמכשיר, די חד, בידי ילדים. ילד
יכול להרים טלפון ולהלשיין על הורים, מורים ושכנים. יכול
לעשות כל מיני מניפולאציות שאינן קשורות לזכויות הילד.
ילדה בת 11 וחצי צלצלה, שהוריה עוברים דיירה וזקוקים
לדיהוט. אדם אחד טלפן וסיפר שהעיירייה סגרה לו את המים:
«שאלתי אותו מה זה מעייניו?» מחייך הורוויץ. «והוא השיב לי
שלילדים שלו אין במה להתרחץ»...

הורוויץ, «נציב תלונות הילדים», משוכנע, שהמוסד יוצא
הרוסן שלו אינו עוד עול על גבו של משלם המסים. נכון
שאנחנו מרוצה מאוד «מוציאלית», עם הרבה מאוד חוקים שוכים
ויפים וחשובים המבטיחים את זכויותיו ורווחתו של הילד.
הבעיה היא באכיפתם, והבירוקרטיה בדרך לשם. אבל אם יתברר
לי תוך זמן קצר, שכל הסיפור הזה מיותר — אהיה הראשון
שאציע לסגור».

רוצים דיסקוטק

מנחלי בתי הספר. בצפון, לא כל כך מתלהבים. שמואל
שמעוני, מנהל תיכון חדש בתל־אביב תמה: «לא ברור לי
הרציונל שמאחורי המוסד הזה. נראה לי מיותר. אנחנו בבית
הספר מעודדים בכל דרך אפשרית את היחסים הבלתי אמצעיים
בין מורים לתלמידים. אפשר לפנות לכל מורה בכל עניין.
הרחקנו גינונים חיצוניים. אין אצלנו תלונות אחידה.
התלמידים פונים למורים בשמם הפרטי. אנחנו מעודדים
שקורים יברר עם המורה. עם המחנך. זה מצב הרבה יותר בריא.
ויש ועדי הורים ויש ועדי מורים כיתתיים. ויש כמעט לכל כעיה
מוסדות אלטרנטיביים בתוך בית־הספר. הרבים אצלנו אינם
נעלמים. בכלל, כל דבר עולה על השולחן. ועד כמה שהנושאים
קשורים לבית הספר הרי בין כך וכך, יחוייר הנציב את הבעיות
אלינו. אז בשביל מה הבירוקרטיה?

«אני לא רואה כל סיבה שילד יצלצל לירושלים בעניינים
שאנחנו מתמודדים אתם בהצלחה כפנים». לילדים, שעריין לא
שמעו דבר וחצי דבר על הנציב שלהם למרות שהוא עובר
ומספר בבתי־ספר ובמתנ״סים — הרעיון קוסם משמעיה
ראשונה. ובטח שיש להם תלונות וכצפוי רוזן עוסקות ביחסי
מורים־תלמידים.

מאיר, 13½, בית ספר בן־צבי כפר סבא: «הייתי פונה אליו
בעניין הדיסקוטק שהמנהל שלנו לא נותן לעשות בבית הספר
ואומר שזה לא חינוכי. ואנחנו כן רוצים. כי בכל בתי הספר —
יש. יש ב.שרת, יש ב.יגאל אלון, יש ב.שנ״ר».

אביעזר, 13, בן־צבי: «פעם אחת מישהו אחר שבר חלון. או
המנהל רצה לעשות עונש קולקטיבי לכולם לא לשחק כדורגל
בחצר. על זה הייתי מתלונן כי רק הילד ששבר מגיע לו עונש».

דרור, 13, בית־ספר אלון כפר־סבא: «מתיימים אותנו לנעות
את בית הספר. לי ולהרבה ילדים זה לא נראה. זה לא חוקי לחייב
אותנו. אני מעדיף שתהיה הנגדבות ולא חיוב. אבל לאף לא
אחד אין אומץ להתלונן ואני גם לא ידעתי למי אפשר. על הרכר
הזה הייתי מטלפן אליו לירושלים».

גלית, 12, בן־צבי: «יש ילדה מהפנימייה, שמקללת ומריצה
באוטובוס לילדות היותר קטנות מהבית ספר שלנו. אמרנו
למורים והתלונו הזה לא עזר. הילדה הזו ידועה כמריבה והיא
מטרד. בכלל, הילדות מהפנימייה (פנימיית שטרנברג לילדים
במצוקה בכפר סבא) מציקות לילדות אחרות באוטובוס».

יאיר תורגמן ואילן נחו (פנימיית שטרנברג) כפר סבא:
«עשו לנו שעות אפס ולא מתחשבים שיש לנו ללכת מהפנימייה
עד בית הספר אולי שלושה קילומטר. למורה שנוסע ברכב שלו
לא אכפת מאתנו ולא מוכן לדרת משעת האפס. שעת האפס
מתחילה ב־07.30 והסעה יש לנו רק ב־08.00. ככה שצריך
לצאת מאוד מוקדם ברגל, ועקשיו מתקרב נשם. התלונגו
והמורים אומרים בכבה זה. הלכנו למחנכת ואמרה לנו העובו את
זה, אל תלכו להתלונן. תמשיכו בבר ככה עד הסוף. על זה היינו
מתלוננים אצל האיש הזה».

פורנוגרפיה ברשיון

ד״ר הורוויץ קובע, שחובעיה בחקיקה הקשורה לנוער היא כפלה: באו אכופת החוקים ובחוסר מידע על קיומם. לדוגמה: הוא מביא את תתקנות לאיסור מכירת משקאות אלכוהוליים לקטינים. יש בעניין חוק שני חוקים, הראשון חוק רישוי עסקים – יותר מוכר. השני, שאינו מוכר, קובע שמי שמוכר משקה אלכוהולי לנער עד גיל 18 צפוי למאסר של שלושה חודשים. אין חוק הזה, לא רק שלא יודע לנוער – אפילו לבעלי המועדונים אינו מוכר. אי אינו חוקי גדול של הקיימת. ויש מאמר שהחיקה מבוטלת לפחות בעיות תברמיות. אבל למעשה יוצא [illegible]

[illegible]

[illegible]

[

N.B.A., N.B.A.

מאת שלמה גלזר

בעוד שבוע תיפתח שוב אליפות הליגה המקצועית האמריקנית לכדורסל ★ יש שם הכל: משחק, כספים, סמים ★

הרבה שחורים, משו[...] לבנים וגם יהודים ס[...] ושם ★ ישראלים רבי[...] משוגעים עליהם ★ „בגד" הליגה מגיע[...] גם אלינו לבשמים ★

ביום ראשון ה־31 באוקטובר תיפתח עונת המשחקים החדשה בליגת הכדורסל הטובה בעולם, ליגת ה־אנ.בי.אי. N.B.A. מנהלי הליגה יעשו זאת כדרכם הגדולה: משחק פתיחה בשידור טלוויזיוני ישיר מחוץ לחוף — הלוס אנג'לס לייקרס נגד יריבתה המושבעת, היוסטון רוקטס. נראה כי ליגת זאת כובשת לעצמה מקום של כבוד בקרב חובבי הכדורסל בעולם בזכות רמתה הגבוהה והכדורסל הנפלא המוגש בה.

העונה שבפתח נתונה עדיין, תחת רושם שליטתה המוחלטת של קבוצת הבוסטון סלטיקס בליגת אשתקד. הבוסטון, שזכתה בכתר ללא קשיים, תשתוק השנה באותו הרכב מעולה ודי בעובדה זו כדי להדיר שינה מעיניהם של בעלי הקבוצות ומנהליהן בתקופת הפגרה. צריך להבין, כי בתפישת עולמם של ראשי קבוצות הצמרת, כמו פילדלפיה 76 או לוס אנג'לס לייקרס, מילווקי ויוסטון, עונה מוצלחת יש לה פירוש אחד בלבד — מקום ראשון בליגה.

תפישה בסיסית זו, לפיה הניצחון אינו רק חשוב, אלא הוא המדד היחידי להצלחה, היא המניע העיקרי לשוק השחקנים בדרך לטבעת האליפות ה־41. סיבה נוספת להעברות רבות בין הקבוצות היא חוראפוס (כוח הבחירה של שחקנים מהמכללות) החלש יחסית, השנה. זה מספר שנים מפנקות המכללות את ציבור האוהדים והקבוצות בכוכבי־על, המשאירים רושם מזרי על הליגה. כוכבים רוגמת רלף סמפסון, אקים אלג'וואן, פט יואינג ומייקל ג'ורדן אינם במצא בדראפט האחרון. לכן נאלצו הקבוצות להיערך לשורה של עסקות חליפין ביניהן.

ליגת האנ.בי.אי. מחולקת ל־4 ליגות משנה: המזרחית, המרכזית, הדרומית והמערבית. לצורך משחקי הפלייאוף מפוזה הליגה המזרחית והמרכזית תת־איזור וכך גם הדרומית והמערבית. בעונת משחקים רגילה מקיימת כל קבוצה 82 משחקי ליגה, שבסיומם עולות 8 קבוצות מכל תת־איזור למשחקי הגמר. בשלבים הראשונים מתנהלת אליפות באזורים, שבסיומה מתייצבות אלופת האזור המזרחי מרכזי כנגד אלופת האזור הדרומי מערבי למשחק האליפות, המכונה בארה"ב אליפות העולם. פועל יוצא משיטה זו הוא, שהבוסטון, לדוגמא, לעולם לא תיפגש עם פילדלפיה או מילווקי בגמר האנ.בי.אי, אלא לכל היותר בגמר הבית המזרחי מרכזי. זאת, משום ששתיהן משחקות באותו אזור.

המאמנים

תופעה מעניינת בעונה הזאת של המאמנים. בעוד מרבית השחקנים והרכבים שלהם שוחררים — תורגל המרכזי של המאמנים הוא בהם משרה קיים 3 מאמנים שוחררים בתחילת 23 בכסלו. הראשון והבכיר שבהם הוא קן סלר, דוגלס ואת מעונה הרביעית. אחר הוחלפו בשטון סלטיקס. גם הוא מרכזי העבר של הקבוצה, ויסה לעמת בראנשוויק. עמנו רבות קשרקן העבודה שלבוסטון יש הקבוצה הכי יותר מנוראה אותה מפרעות לראשות לחעיד את כישרון של הנים.

השני הוא מאמנה של סיאטל בולט ביקרשטאו, בשני שנים היה עוד המאמן בוושינגטון. ובשל המאמן מעיה, אך משנשאר הוצא מהמדים עבוא הוחלט ביקרשטאו לתגבות מיעניה של סיאטל לעלות עמהם ולבנות עם קבוצה הזאו, עצון הוא שגם מאמנו הקודם של סיאטל, לן ויקלקיס, הוא שהוס עור.

השלישי הוא דון ניאנו, מרמוס אנגלס קליפרס בעבר מקומבו הקבוצה, עליה הוקמה משומה לא קלה שם בגיית הקבוצה מרמי בהתרחק על יחסמוגוו של מאמר מוערב. בשנתו ה־250 אלף דולר מעבר הקבוה המאמנים, הן מיסוי מילווקי, כ־430 אלף דולר. עונתו הראשונה היא שערבות המאמנים הקבוצים, מאלה יוצרות מלאים את הלאומי [illegible]

הקבוצות

[illegible]

בעוד שבוע תיפתח שוב אליפות הליגה המקצועית האמריקנית לכדורסל ★ יש שם הכל: משחק, כספים, סמים ★

האחים ברנרד קינג ואלברט קינג כלי־קרב בוגיאצ ביחוד ראלי

הליגה הדרומית

מיכאל סלטיקס
פילדלפיה 76
וושינגטון בולטס
ניו ג'רסי נטס
ניויורק ניקס

אלופה מבוסטון תמשיך להריין השנה את אותו הרכב נפלא, שהביא לה אליפות בשנה שעברה. ביש מזל אמיתי פקד את הקבוצה, כאשר מס' 1 שלה, לן ביאס, ממכללת מרילנד, לן צפו עתיד מזהיר בליגה, נפטר 24 שעות לאחר שנבחר על ידי בוסטון מעודף סמים. לטווח הארוך זוהי פגיעה נקמנה, אבל בשנתיים הקרובות ימשיכו לארי בירד, קווין מקהיל וחבריהם לתת את הטון בליגה. פילדפיה 76 או ווקסה, כפי שהם מכונים פה, ביצעו השנה מהפך ברמאטי מרגנים מעוך מזוהה ברורה, שלא לפגר במירוץ אחר הבוסטון. שאקי הצד הרומיאנאטי של הליגה בשנים האחרונות, מוזס מלון, ומעבר לוושינגטון יחד עם טרי קארטליגג (2.06) בתמורה לגלן רלבי (2.11) וקליף הינסון (2.06), אחד מטובי המורווד מליגה, שהעבר לפילדלפיה מקליוולנד תמורת הדראפט מס' 1 מוקלל, כך, אמנה, מצוי לפניכם עונת מעולה, שיחד עם בארלס ורכבת המשא) באוקלי, אנדרו טוני וצ'יקס — הולך לאליפות. גם הוושינגטון בולטס עשתה ניתוח רציני בהרכבה: בזה מלון יוסף כוח רב מתחת לסל, ובתוספת שני השחקנים חופשים מקוולנד, ג'ון ווילאמס ואנטוני ג'ונס. יש לה סיכוי לזוכה טוב.

ניו יורק ניקס מצויה בסימן שאלה. זוהי קבוצה עם „הסגל הטוב ביותר בליגה. במידה שברנרד קינג יחזור לשחק (פציעה קה נגרך) וכוכבה הענק (2.14) פט יואינג יחלים, תהיה, יחד עם גיל קארטרייט ופט קאמינגס בשרים ובתוספת קני (שמים) רק, קבוצה גדולה טובה. אם לא, יגרום לה מסוד החולים שמפקד עונה גרועה נוספת. הניו ג'רסי נטס רכשה רכז משחק מסה נמוה ביותר, שאם יממש את הציפיות יגיע לרמת משחק של אייזה תומאס ומג'יק ג'ונסון. אמורים להגיע אליה גם באק ווילאמס וחבריו, אבל ביתתיים היא קבוצה ביונית.

ג'ון מרטלנד

הכל נשאר במשפחה

כמה צמדי־אחים משחקים באנ.בי.אי. נראה כי הכשרון, הגנונים הגופניים וחרצון לחקות את האח הבכור חם תורמים לכך.

הצמד הבולט ביותר הם **האחים קינג**: האח הגדול, ברנרד קינג (29), הוא אחד מכוכבי הליגה, גובהו 2.01 ובעונה חקודמת היה ממוצע הנקודות למשחק שקלע – 32.5 נקודות. בזיומה של אותה עונה הוא חוזכתר כ„מלך הסלים". דווקא דרכו לפסגה חיתה רצופת קשיים ומכשולים. הוא למד במכללה ביונית בטנסי, שם כיכב יחד עם ארני גרינפלד, שחקנה חיזודי של ניו־יורק. תקופתם זכורה בשם „ארני וברני שאר". לאחר 3 שנים עזב את המכללה ונבחר על ידי חבני ג'רסי נטס. אחרי שנה אצלם נדד לויטה, שם הסתבך בסמים ותחשד באונס אחות. כשזומה היה שקוריירה שלו נסתיימה, הוא נרכש על ידי סן פרנציסקו, ושנתיים לאחר מכן עבר לניו־יורק, עיר מגוריו. שם החל זורח כוכבו.

אחיו אלברט משחק באותו תפקיד על המגרש (שקקן פינה קטן), גובהו 1.99. לעומת ברנרד כוכבו דרך כבר בבית הספר חתיכון, ובתור שחקן מבוקש מאוד בתר באוניברסיטת מרילנד. הוא נבחר 5 בדראפט על ידי ניו ג'רסי ומאז הוא שם זח 4 שנים. זומה כי מבנה גופו חחלש מונע ממנו לחיות כוכב־על באנ.בי.אי, כמו אחיו.

בחוגי חליגה כבר מצפים לאח חשלישי, גראלד קינג, שגובהו 2.01. אשר החל חשנה ללמוד במכללה. לפי כל חסימנים לא ירחק היום ו־3 חאחים קינג יכבכו בליגת חאנ.בי.אי.

לארי בירד סוכר מקוואר

הליגה המזרחית

מילווקי באקס
אטלנטה הוקס
וושינגטון בולטס
שיקאגו בולס
קליוולנד קאבלירס
דטרויט פיסטנס

מילווקי באקס האלופה הנצחית של חליגה המרכזית, ורקבה העונה לתואר לאומי, אך השנה רכשה את החלק חסר לאחל חאליפות, את שחקן חציר ג'ון סיקמה. זוו שחקן לבן ענק (2.18) המצטיין בכוח מיד רם וקולע חיטב. בשמונה עונותיו באנ.בי.אי. היה 7 פעמים בנבחרת הכוכבים של המערב. אם תוסיפו אליו את מרכזי הקבוצה, מידוי מרטיניק וסורי קאמינגס, בנוסף של מאמן חשנה באנ.בי.אי, דון נלסון, המצאו לפניכם צוות אליפות.

וושינגטון בולטס גם הוא מתחזקה מאוד השנה. אדריאן דנשלי (29.6 נקודות ממוצע למשחק) נרכש מיוטה תמורת קלי טרליקוק הנסון עם האנטלי שיקר את מסמר הנקודות המקומקל, עם אייזה תומס וביל לאמבייר. חלק הדרוים חקן מאוד על חמגרש. כאשלווה נבניה, מאנגס ואחרונות קבוצה צעירה בגהה ומחיה. המשתמרת משנה לשנה בביצועיו של רומיניג'ו וחילקיגס הנודאי. קשה מרגע לאיזה גוב חנמוק קבוצה זו חשנה.

קליוולנד קאבלירס ומשיכו לחשתרר. מאחור כליבה המרכזית. הכעיה חחמנה אצל שתי קבוצות - אלה וחא שלמרות חשחקנים המצטיינים המצטרפים אליהן מדי שנה, אין חרכז מא לידה בשתי כליבות. משום מקומו המרכז חה שנים. עוד ווקטה כליבת הסרכז חקיקאגו בולס, אך מסוף שנתיקל (ארבע) הרכז המיטר עקבע את חליבה לשניה. עזור אז לדיר וחלקים אר גם אז. מסוף שמיעיהן של שקיקו בזה פנה מגע מקוקאגו לדבר חזק בנמנת נ.ב.

הליגה המערבית

לוס אנגלס לייקרס
פורטלנד בליזרדס
סיאטל סופרסוניקס
גולדן סטייט ווריורס
לוס אנגלס קליפרס
פוניקס סאנס

ב לייקרס מחשיבים תשובה לכישלון העונה שעברה. את המתרגן וזם יודעים — ראלף סמפסון, שקקן חציר של ויסטון — והם נכונים לשלם את מחיר, שהוא שויים מכוכביהם. השאלה היא אם זה ייצא לטובה. גם שמו של אנוחיר מראלאס מסתובב בשטח.

ביתתיים חושב חמאמן סט ריילי קריטה ומשחיר את הוותיקים, ואגב כך: מפנה סכומי כסף גדולים עבור סמפסון הסמים תחתי ביוסטון בעוד שנה. ריש להניח שוחתוות עליו בשוק חחופשי תשבור כמה שויאים באנ.בי.אי. מיטש קמצ'ק ולוקאס הוותיקים שוחדרו (לוקאס עבר לאיטליה) ואת מקומם יתפסו אי.סי. גרין וביל. תוסמסון הצעירים. קאריס שבלוב ג'אבר ומשיך עוד שנה המגליק ג'ונסון יגמר על חלוקה שתרוץ. ברגיל, חזק בצמרת.

פורטלנד אמורה השנה לקרוא תיגר על הלייקרס. זוזי אות הקבוצות שמציגות מאגר כוכבים נפלא. לסוי שלוש שנים אמר מאנצה הוותיק, ג'ון רומר, כי חוא מנה קבוצה אליפות לשוחק של שלוש שנים. השנה היא שנת המבחן. עם סלייד דרקסלר, ג'ים מאקסון, קיקי וגרוהאל, המצטר סם פרקר (2.18) חדראפט ולוקר בארי (2.04) אין ספק שלראמוי יש צוות, חיכול לחביא אליפות לפורטלנד. שאר קבוצות הליגה המערבית אינו חזקות מספיק כדי לאיים על שתי הראשונות. הסיליקס מאבד שני ולקר ווזוים ולארי נאנס. חלוס אנג'לס קליפרס עם נורמן ניסון, ופרקוס גונסון, מיאמל עם מאסטר מקוריאל וקן פרנסיסקו עם שרוים שרוט יסכנו עונה מצלחת, אם יגיע למשחקי הפליאות.

עם כן לחוכבי הכדורסל צפויה עונה משחקים פרוצה בגילה מחו ורמה גבוחה ביותר. מנמת חשתרגן בכחון של הקבוצות חשתנות, וחשנה צפויה צמרת ברורה.

ומעניינת, שלי, לליפות. בחוד המזרחי ורוסי הן בוסטון סלטיקס מילווקי באקס ואולי פילדלפיה ואילו בחוד המערבי ברומי — לוס אנג'לס לייקרס, פורטלנד וויסטון, אולם, אמנה לעסכה, כי המרוכז הזא בעונה ארוכה ורבת מציפות חוד חיסון במשחקי הפליאות הוא — שהכרחי הוא חצר עוד.

גרבוז חדש בתערוכה חדשה. הצעת עמדה לאמנות של שנות ה־80. גמישות בהתאמת הצורה לתוכן. גמישות של אימון במציאות.

מאת חיים מאור

(תמונת מן הקטלוג של התערוכה)

ב־רשימות שפורסמו לקראת הגשתבתו של יאיר גרבוז במוזיאון תל־אביב, הוסבר האמן כמי שחסיר את ביתרו במריוויל. המספרים המקצועיים יבלים עתה, ליטול את רשמיר חיתם ולקבוץ קבורת־המוד. המסמרים נתגלו ממסמרים. גרבוז בבר־מינן זה ויצא מהזי יום מאוד. דומה, שהתמסרים על אוריאנוהו האמנותית בכמו נולדו להשתבץ באוזת הקלישאות. המאמשמות ביצירותיו הוחדשות, המרוקות ורבות־הנגנה. הגעיבתו הוחדשה הושמת אמן שעבר־תמנת, ומצוה עמדה חדשה. גרבוז, אשר חיה בדרך לקולנוע (כשם מיפר, בהוצאת הקיבוץ המאוחד), הגיע למוזיאון בשחיבה מגלה את הרינאמאנטיקה.

גרבוז ה־ישר הוא גרבוז הצנע, האירוני, המשמה ומשתמה בקלישאות הרביקות של האוטוס־הציוני הוחמות. מראה הוויה ושביה לשקף בה משוה מהחיים". גרבוז ה־ישר הוא מי ששואל אותך "האם אתה מעניין בתשובות נכונות, או בתשובות מעניינות?" ויודע "לשים את האצבע על הנקודה הנכונה". גרבוז ה־ישר הוא אמן־בגאשיבי, המכתיר את יצירותיו בכותרות "אנס להיות ציור" או "אם לא עגק אז לפחות בגנר". גרבוז, צייר של מילים ופסל של תמונות, ניסה לגרום את המרינה באגרות ארץ־ישראל וב"כתבי־משפחה־עבריים". אולם, משהוברר לו, כי "הערבים עוברים בשקט" וכי "ריבוי הזהויות", האישי והקולקטיבי, "הן סוג של אישיות הבין, שמשחק־המציאות מבור וחזק מן הדימוי. "אני שומע שחור", הוא כותב בגוף הציור. כן, הישרש חחל מכרסם בו, יאוש זה מתגלה בתערוכתו הנוכחית, כשהוא עטוף בצלופן מבעבע, הגיגי, ותיאוריה, תחת הכותרת: "יאיר גרבוז. מציג יהודי, צרפתי ועברי", זהו כותרת לתצוגת הקטגוריה האנושית, המשוחרר, הגרוטסקית והבוטאלגית שאחר.

לצייר תפות, נוף מן המציאות

"ב־זהאי שיש שיגרי", אומר גרבוז בשיחה עימו. "לא הצגתי עבודות חדשות במשך 3 שנים. הלה אינו התפתחות. יש רצון לחזרים רם אריסטוקראטי ורומאנטי לעבודות. שרון בר־ישבע, אוצרת התערוכה, ליטוח יפה מאוד לעבודה. את מאפייני הישגיו, בהקדמתה לקטלוג התערוכה.

"התערוכה מציגה עמדה. עמדה חרבותית. יש בתערוכה כוללה משהו נגד: התנגדות של אדם לאמנות שנות ה־80. יש הגדרה לחרבות מיוחדת ומסמרת. יש עמדה ישראלית, של עיירה תרבות ובריחה מהיות. קיומה התמודדות מחדשת ומורכבת יותר עם יופי, בעבור. היופי המוקבל לא היה בו בחשבון כאחד מסוגי היופי שאני מתעסק בהם, אלא רק היופי החדש, הקשוח והממוצא. היום, גם מה שמקובל כ"יפה" הוא חלק מן הסיטור".

האם זהו התאיישות עם תולדות האמנות?

"כן, אבל גם עם צורות־שעם פופולאריות יותר. זהו עמדה של אפשרות לוותר על טעם לטובת הבנים".

הצורה והקומפוזיציה של עבודותיך חדשות מאוד־ריות פריפאריות, ארוכות רחוב. האם זו פרח צורנית חיצונית בלבד, או נשיה הנוגעת בממנעים תרבותיים רחבים, הדיבה?

"רחיים — לא, תרבותיים — כן. מבחינתי, כצרכן־אמנות, האיקונה מוסקעת ממשמעויותיה ורחיות. יש לה חיים מעבר לסקורתיה הרחיים, המקוריים. ניקח מלה כמו "פרסקו", אותה נוסע לאיטליה כי זו יצירת אמנות גדולה, ולא כי אתה נוצרי. אתה נוסע במיחד כדי לראות את זה, בו בזמן שילך אישלקי ראה פרסקו לפני שידע את המילה "פרסקו", זה מה שמעניין אותי בדבר: חוזו איך זה לחיות בתוך תרבות. את זה לא יהיה לי לעולם.

"העבר זה דבר שחסר ואי־אפשר לחשלים אותו. לעולם לא יהיו לנו המיסטרים וגדולים של העבר. רמברנדט, לכאורה, מפקע מלאומיות. הוא שייך גם לי. אבל אני צריך לרדוף אחריו עם מרדף־תיירים. זה לא חלק מן הרחיים שלי, חלק מן הנוף ורחוב אן הסיאנה. התפתחו אצלי קינאות. ערגה וגעגועים לכל דבר שיש בו תרבות, מסורת ומבחנים, עם חיריעה שיש לזה גם צדדים מסוכנים ויקאדמים, שמרנות, ראייה צדה וכו'".

"בשנסעתי לאמריקה עברתי משבר. השתי ריעה גדולה מאוד מפני חוסר־תרבות. הילדות חוסר הוראוכיה ביחס לאמנות. מצאתי את עצמי נחנה, במוזאונים, רוקא ממאטיה, מסמון ומיקאסו. מתרבות אירופאית. חזרתי הביתה עם רצון לצייר תפות. ואני מתכוון לכך ברציגות".

"חר עם זה, אם הייתי פסל אישלקי שגר היום בסטוריה, תשוכן ליך פיאצה מלאה בפסלי "רד", זה ודאי היה תיסכול מחלש לעמוד ולדרוש על האנן... האוטציה הזו לא קיימת אצלי, זה לא ראיאלי, אבל זה חודר מחקשר לסבלנות בעבודה. ברצון לוואמין באבייקט המצוייר, בחשיבות של ההתבוננות".

"התערוכה נראית שונה מאחר. ויש יותר גמישות בהתאמה הצורה לתוכן. הסגנון שלי זה הרבר שחכי פחות חשוב לי. התוכן הוא הקיקר. יותר גם גמישות של אימון במציאות. אתה מאמין שחוץ מהקדרים יש גם אנשים חוץ מתחומים מצוירים ישנם גם הנשים... אתה מתחיל להאמין שבראי לקחת את הצוף מן המציאות ולא מתוך תולדות האמנות".

החזרה לאחור

"כמו כן נעלמה האירוניה בעבודותי," מוסיף יאיר גרבוז. "יש הומור ויש רומאנטיקה. השינוי ניכר כי שנים לא היתה הצעה רומאנטית באמנות הישראלית. היה פוס, מעגר, ציור אכספרסיוניסטי, קר וחם וכו', אבל רומאנטיקה, הצעה נגף אשה וכו' — לא היו".

האם זו הצעת־עמדה של אמנות שנות ה־80 בישראל?

"כן, אני רואה בזה הצעה. לדעתי זהו סיכום של דבר שישנו באויר ואינו ניתן עריין לניסוח מרוייק. זוהי בעיני המשמעות הנרחקת והנכונה של החזרה לציור הפיגוראטיבי, המודע לקדימיו. אך "הציור־הדע, העכשווי האירוטאי־אמריקני, נאחז בקדימים הפיגוראטיביים שעל־סף המופשט (מאטיס, דקונינג ופולוק, במקום בתקדימים שבהם הפיגורה נובעת מהתבוננות ישראגרנט, פיקאסו ואחרים)".

"חיוור שלך זוהה בציור־לוח מדרעות עם קומפוזיציה של פיחוי אלמנטים מקריים. בתערוכה הנוכחית יש שרני מחיתי: חרבים מאדרגנים וסימטריים.

"נכון, סימטריים ונקיים. חעריכה אינגה מקרית והטיפול רפי. יש גם תקריבים, קלוראנו. כלומר, מה שמעם היה "קטע מגוך..." הופך היום לתמונה שלמה. זוהי תוצאה של גישה חוזרת לרבדים. זה לעשות את הרבר עצמו, ברצינות ובלי אירוניה. יש גם פיגורים מגשיים: "אשת האמן מוכרת סיגריות", "בית קטן ערבי", "רחוב בפריז". השמות הם חלק מן העבודה. שמות סתרתיים־ציוריים. שמות עם "בשר", שמובילים את המסה בצורה ברורה. למשל, כשיש תמונה בשם "אהל תורה חתם", נאמת ראים יהודים דתיים בוכים ולירים כושי בוכה ויש כמו משמעות תוחמימות ותום הכושי. זה לא כמו לתגיר "ריקו ועליו עפרון, שמן וצבע ודרדר".

"השמות הם כלי לחובלת. הם כלי לחובלת עצמי".

"אלמנט הרומאנטי בעבודותיך הוא המשטח הגיבוב. מזה, שבין פסטרטי קשקרשי ויש לביא לבין שרחות הבלוך המשטחות של דגנית ברשט. היום המשטח שלך שונה.

"כי היום הוא אינו מתכוון להיות משטח אלא אמירה. מכיוון שיש בו יסוד פאתטי, הוספת אותו הכמות לפטפוט, אך ביטודו הוא מוסר מידע, במעין כותרות של איקונה או פסוקים מן "חיים".

האם המשטח והגרוש אינם סוג של שחר־חללי?

"להיפך. יש ניסיון להגיע ליצירה אין־סופית, בלתי־גמירה. זו מוד מפני נקודה וסוף־סיקון ולא מחד מפני החלל. המחד הוא מפני אמירה של דברים מוחלטים. אני מעדיף אמירה של אפשרות אחרות, ברומניות, כולל של אלה שאינני רוצה בהן, המתפרצות לתוך העבודה".

המשטח והגיבוב כללו גם שימוש במיזמים רבים בר־מסה, עם חזרות והבטלות מיוחדות, לבארה. בעבודות חדשות נראות כאילו אתה בוחר את המוחים המתאים לעצם.

"כן, הצורה, המוחים והחומר מותאמים לתוכן. אפילו המשטר שתיכננתי לתערוכה לא אומר לי כלום לפני שאתה רואה את העבודה, וכשאתה יוצא ממנה הוא מוסיף לך עוד משהו. הוא המיצוי של האוטיה הרומנטית".

"האחרים. המחמצים. "הערות חשוליים" והצילומים הקטנים המקיפים את מרכז התמונה, מוחיים רק בגרא עם פרשנים שונים מסביב למקצוע המרכזי.

"זה בחחלט קיים בעבודות. גם בגמרא לא משאירים חלל־ריק. ומבחינתי זה כולל גם את הריבוד ואת הציטוט כתכונות יהודיות".

ארפרמר תכונות יהודיות, הדמור בעבודותיך מעלה את "הליצן המסמך". מהג ביתרך, שמעא שילוב בין ורחי אלן, שלום עליכם ומרסל דישאן.

"כן. בחחלט מין ביחוד שכזה".

איזה דמור זהו האם הוא מתוך כאב, אחבה, געגועים, יאושי?

"כל הרבריים שמנית הם עריין בפרר. הם משלימים זה את זה. אך היאוש הוא, ללא ספק, המרכיב העיקרי שבהם, וגם הכוח המניע. זהו יאוש קיומי־לאומי ויאוש־אישי. למעשה, יאוש הן "האני האמן" ו"האני — האחרת". אני חושב שבשם המקור, המסורבל זה נאמרו יהודי־יהודי, יהודי־צרפתי, יהודי־ערבי...".

מחזה ב־4 מערכות

שרח ברייטברג, אוצרת התערוכה, מציינת את מצבו של האמן הישראלי הנמצא בתוך, בין אפשרויות תרבותיות מדומות, המודעות למרחק הלא־מתקצר בין פרובינציה למרכזים. הקולאג' היא הטכניקה החולמת לתיאור הערלמות השונים זה בצד זה. עולמות, סמלי־עולמות והתנתגויות מתנקזים דרך יצירתו של גרבוז בראיה נוסטאלגית־אירונית: פאריס, רומא, המזרח, רוסיה־צרים, שלכולם הטבעה עמוקה על הביוגראפיה הנפשית של הישראלי בר־דור המדינה.

ניתן לקלוט את 10 העבודות המוצגות בתערוכה כמינוצצות למחזה אחד ב־4 מערכות. מערכות, של טירוף והזיה בחוויה הישראלית? העשנוית? כותבניות ופאטטיות דתית־לאומית, בצד בריחה מן המציאות אל הזיה הנוסטאלגית והיזרדה מן הארץ אל חופים אחרים.

העריכה של שמות עבודותיו של גרבוז לפי ארבע מערכות אלה נותנת את התוצאה הבאה:

1. "סגרו את המתנ"סים ויצאו לעשות מלחמת". שלג על חיים ותוכך".

2. ב"אהל תורה ותום" ממלמלים: "הר־הבית, הר הביתו רומא רומאו מזרקה מזרקה חינוך ומחזו

"מרגלית מרגליות רומא רומאו פיאצה פיאצה סקס ומחזו".

3. "פאריס גבירותי ואבותי". "בית קפה פונה לרחוב כאן בפריס", "בדרך למוזיאון פיקאסו עומד ספסל ירוק", "החתל־אביבות. פעם חכרתי אימפרסיוניסטית מצרית".

4. במערכה זו מפגיש גרבוז "קוסמים ואוזפים" זה עם זה. "אנה ק." (קרנינה) נפגשת עם "אנא כרדי", לנין ו"מוכר חאבטיחים מעיר חמתים". כולם מטיילים בין שדמות בית־לחם לבין ערבות רוסיה חלבנה, וטופס ש"הולכים... לארצות חבריות" וחכל – "פשוט מאוד". הפי־אנד (!)

אני שואל את יאיר, איך בונים מערכת מורכבת כזו של מינוסצנות, איך היא נולדת ומתי יודעים שהיא גמורה. ויאיר עונה: "זה מתחיל אצלי בדרך כלל בצילומים מבוימים, בצילומי טיולים ומסעות, ובאיסוף נתונים וחפצים. איך אני יודע שזה גמור? אלה יודע. זה חסר חכי גדול. יש רגע שאתה מרגיש שסגרת את המעגל־החשמלי ושהעסק עובד. לפני שאני עושה את הקו הראשון בציור אני יודע איך תהיה התמונה הסופית. ובכל זאת, ישנם רבדים קטנים שמשתנים ברגע האחרון".

מתוך "אנא ק. אנא ק. ולנין" (1986) פרט

מתוך "פלג על הים הרחבון" (1987) פרט

גיורא

לפני ימים אחדים התקיימה בקיבוץ נען אזכרה – יום השלושים לגיורא מרסיגזון. מבין מאות חברי המשק באו לאזכרה כ־30 חברים לכל היותר. דיברו בעיקר חבריו מחוץ לקיבוץ. אלו שעמם עבד בשנים האחרונות במפעלי חמים של חבל יהודה, חבריו מפלוגת הסיור בצבא, יוגם שני חברי המשק. בעיקר בלט העדרם של רבים – חברים כבני־פלוגתה. לי כאב במיוחד העדרם של אלו שיחד עמו עסקו לפני כעשרים שנה ביצירת וכתיבת „שיח לוחמים". אני הצטרפתי אל אותה חבורה בשלב מאוחר יותר, בתחילת שנות השבעים. באותו זמן התרכזה אותה חבורה סביב רבעון „דמות", וגיורא היה אחד מאלו שתדיר התלבט באיזו מידה הוא שייך, באיזו מידה הוא בפנים. בעצם זה היה אחד מן המאפיינים העיקריים של אותה חבורה: התלבטות על עצם זכות הקיום שלה. אולי היה בהתלבטות זאת כיסוי למגמות הסותרות חדרות בצוותא, שלא הגיעו אז לידי בשלות. הקרע הראשון שחל בה היה בין חברים דתיים בחבורה שהפכו להיות מנהיגי „גוש אמונים" – לשאר החבורה שהיתה „יונית" במהותה. נעשו שניים שלושה ניסיונות לשמור על הידברות, אך עצמת הרגשות הסותרים הפכה אותם לעקרים: נדרשו למספר שנים טובות, ולרצח אמיל גרינצוויג כדי להבין שהחידברות חשובה יותר מהצדק של כל צד בפני עצמו.

באותם ימים, בתחילת שנות השבעים, עמדה על חפרק דרך החתחייחסות שלנו אל הנושא הפלשתיני. למי שהיה בעל חכרה באותה תקופה יאמרו אולי שמות כמו עקרבים (שריססו אז שדות תושביה, „משיקולים ביטחוניים"), או הרעלת בורות חמים של פתחת רפיח (כדי להפוך את תהליך פינוי הבדווים מ„חבל ימית" לבלתי חפיך).

בין חישול הנעם למלחמה להבנתו לאפשרות של שלום

אותה חבורה זיהה אז סדרת סגישות עם ישראל גלילי, כדי לברר בצורה חצי־פומבית את תפישתו את הנושא הפלשתיני. בחרנו אז בדרך החצי פומבית, בעיקר בהקשר של גלילי, כי בפורומים פומביים, הנוסחאות המשויפות־היטב שלו, הותירו את העיקר סתום ולא סייעו להבהיר עמדות. בפורומים לא־פומביים, של חברינו, לא היתה לנו דריסת רגל, ושם שלטה אז מעין נימה של שביעות רצון עצמית, שלא אפשרה בירור כזה.

בין גיורא לגלילי היתה אז הערכה חדדית רבה, משהו שמעבר ליחסי שני חברים מאותו קיבוץ: אולי דומה יותר לקרבת אב ובן. לכן, באופן טבעי, הוטל על גיורא התפקיד להזמין את גלילי לפגישות אלו ואכן, גלילי נעתר ובא.

היו אלו שיחות קשות מאוד. יותר מכל חן הבהירו את המרר בעמדות. התברר אז שבעוד גלילי עסוק בעיקר במחשבה על חישול העם למלחמות שעוד תבואנה (אינני בטוח שהציטוט מדויק, אבל רוח הדברים מדויקת), אנו חיינו מוטרדים מאי־התכנה של העם לאפשרות של שלום. אף לא אחד מאתנו לא חזה ב־1970־71 לא את בואות הצפוי של מלחמת יום כיפור, ולא את חוזה השלום עם מצרים כמה שנים לאחר מכן. יחד עם זאת, באותן שיחות קשות, התברר שזה עיקר השוני בין גלילי לבין אותה חבורה. רוחו של גיורא סערה: הוא היה נתון יותר מאחרים, בצבת הערכתו לגלילי מחד – לגישתו הערכית מאידך. במיוחד פגעה בו חדרך שבה גלילי סגט בנו כי אנו, בדאגתנו לאפשרות של שלום, מחלישים את רוח העם. „אני מרגיש פחות ממנו אחריות לצבא, ולהכנה לאפשרות של מלחמה? מה זה שייך בכללי?

פלוגתא כזאת היא לגיטימית אפילו בין ידידים קרובים. מה שהיה מכוער, זה מה שבא בעקבות זאת. החבורה הזאת קיבלה שמות שונים – „לפי הנפש של שדמות", „אנשי חשמאל". תפקו אותנו לכופרים בעיקר־העיקרים, והרחיקו אותנו בעקביות מכל תפקיד משמעותי בתנועה. קוצר הראייה של גלילי וגולדה, ומחזיגים אחרים באותה תקופה, לא היה רק בעמדות שלהם כלפי העניין הערבי, אלא בעיקר בדרך שבה „טיפלו" באנשים צעירים שחלקו עליהם. בכך גרו למעשה על תגובה שלמה עוני רוחני, שעקבותיו ניכרים עד עצם היום הזה.

אלא שלגבי גיורא זה היה גם משבר אישי. זה הביא אותו לעימות עם אדם שאותו הערץ מאוד. ועימות זה נכנס גם אל ביתם המשותף, אל תוך חצר הקיבוץ.

בעימות הזה לא היה לגיורא סיכוי. הוא נשחק ראשון והשתתק. במידה רבה זה מה שקרה לרבים מבני אותה חבורה. לאחר מכן, עם פרוץ מלחמת יום כיפור, היה גם קשה להמשיך לדבר, כי היה כאב על אבדן מיותר של מאות אנשים שחצץ בינינו.

האמנות לשמור על חוט מקשר

מה שקרה לאחר מכן – החבורה למעשה התפוררה, והתברר שאין לנו כוח להתמודד במשותף ולהגן אחד על זולתנו מפני החגדרות בתן חגדירו אותנו. אותם אנשים שחלקו עלינו, ולחשיב מלחמה שערה, חסיכוי היחיד היה דווקא בכך שנשמור על האחווה שבינינו, ואת לא נשמרה. כל אחד בשעתו מצא את עצמו בעוד ועוד מאבקים אישיים וחברתיים שהוא, למעשה, צריך להתמודד בתם לבדו. בעניין הזה גיורא הוא מעין סמל למה שקרה לכל אחד מאתנו, והוא חסיק מכך את המסקנה החריפה ביותר, **והתאבד**.

מי שיכתוב פעם את קורות חימים ראלו יצטרך להתייחס לאמנות של בני־אדם לשמור על חוט מקשר ביניהם, גם כאשר הרעיונות, חגדולים והסיכוי לממשם במציאות, מסכן את המשך הקשר הזה. קוראת שלרבנו אין שליטה באמנות זאת. לאחרים, חצופים בנו, זה נורם קוהם כל להתעיתק מכל רעיון גדול, כמו מאש, או לא לעמות בכל לאפשרות של חברות בתנאי א־י של חוהם.

גיורא הוא קרבן של האמונה שהחבורה נכוכה להתקיים גם בתנאים אלו. בכך אינני אומר שהוא שלט באמנות זאת. אלא שגם אלו מסביבו לא הרו אותה.

במותו מת גם אצלי משהו שמת כבר פעמים רבות. קודם לכן: תאמונה שזה יכול להיות אחרת.

דן בר־אן

דן בר־אן (4־48), ילד ירושלים, בוגר בירור, חבר קיבוץ נען במשך כ־35 שנים ועד לפני שנתיים. ביקורת וספרות, מרצה בחוג לקריאה ותנ"ך באוניברסיטת בן־גוריון, באר־שבע. ספרו הראשון „מקל ומקלות" יוצא בשנה שעברה.

בקבות הארכיון הדודאי

מאת דודו פלמה

כאשר אדם נולד נוצרת נקודה. כאשר הוא חי נוצר קו. וכאשר הוא מת חקו נפסק. אך בחלל הזמן שבין הנקודה לקצה הקו מותיר הוא אחריו מבנה יפה ומשוכלל לחפלא של תולדות קיומו. אבל, ישנם מקרים בתם הקו נפסק לפני מותו של אדם. אז ניצב האדם ערום וחלש אל מול ניפוץ תולדותיו. על מקרה כזה הייתי רוצה לספר לכם. מאחר שאחו סיפור של חטלת־מום בתולדות חייו של אדם, קשה לדעת מהיכן להתחיל. האם להתחיל במיח, שלאחר שעבה מדרום־אמריקה החליטה לחיעשא, או אולי כאשר ניגשו היא וגדי בעלה־לעתיד לרבנות וחפקיד חשחרחר שאל אותה שאין באו חורים; או אולי בכלל מתחיל הסיפור כאשר משרד הפנים חבוראי החליט לשפץ ארכיון ישן בעיירה קטנה בשנת 1984.

חמבוכה היא רבה וקשה ופתיחה חרי יש רק אחת. לכן נעשה מחווה של פשרה עם כולן ופתח בחייעריך וגוסטי. זוג יחודים צעיר שהתפכח לפתע פתאום בשנת 1931 משכרון חשקט והסוה, בעיירה קטנה שבמדינת בווריה, וחחליט לעלות ומחר לארץ־ישראל, פלשתינה.

כאשר יצאו את העיירה הותירו אחריהם חשניים מקום שלו לחפלא, שמאום מתעומד לחתחולל בו ומסביבו, לא ניכר על פני בתיו חלבנים, אדומי חגגות וחגיגות חקטנות ומסודרות בקפידה וגדרות־חשיח חגזומות למשעי. חכל חיח מסודר כל־כך, עד שלפלא הוא איזו בנואת־לב מעורפלת חולידה את נטישת חייעריך וגוסטי שליין, שזה עתה נשאו, את ביתם. וכמו לסתום גולל אחרון בסדר חמופתי – רשם חפקיד בקחילה היחודית המקומית את דבי יציאותם בספרי הקחילה וחתם את שמו כיאות. ואחר חטביע את חותם משרד הפנים הבוראי, חותמת סגולה ורבת רושם. חדבר נעשה, וגוסטי וחייעריך חגיעו לפלשתינה, חצטרפו לקבוצת עבודה שהסתובבה בארץ וחפכו למרים ואחרון.

בסופו של דבר נאחזה הקבוצה במורדותיו של חר חכרמל, ומרים ואחרון עשו חכל כדי שהמקום בו נאחזו יזכיר, ולו במעט, את העיירה הבווארית הקטנה שנשארה שם מאחור בחלל הזמן המתחפך.

כאשר פרצה המלחמה הנוראה וכל בני משפחתם עלו בארובות חשו אחרון ומרים שלו, שעליהם לעשות משהו למען עמם. אחרון הצטרף לצבא הבריטי ונשלח לחילהם באיטליה. עם תום המלחמה אף זכה להגיע לעיירת חולדתו, ולראות איך הסדר המופתי ממשיך לשגשג ומרות־הטשיח חגזומות למשעי לא הטשתנו כחוא־זה. ומרים נותרה ממונה על הטרפאה קיקוץ הקטן שהיה כבר חעתק כמעט במור של העיירה בבווריה ותרדה לו כל זמן המלחמה. חרבה מנוחה לא היתה להם עם תום המלחמה. כי זו דרכן של מלחמות שהן פורצות מיד כאשר אחרות מסתיימות. וכבר נשלח אחרון לחגן על חנגב במלחמת השחרור. ומנחם גם זכו להקריב את בנם בכורם אורי בקרב על ירושלים. חימים הקשים המאבק לקיום עזרו להם להתגבר על המחלומה הנוראה. בנם ובתם חמורים נשאו והקימו אף הם בית. ראובן חבן נשאר, וצילה עברה אחרי בעלה לקיבוצו שבעמק.

במשך כל הזמן הזה ארגו מרים ואחרון את קו חיילם חברור וחמסודר בשטיח הזמן והמקום. שכל חוט מחוטיו מטפר את עלילות קיומם של מדינת ישראל. חם היו חלק מכלל גדול שקראו לו חעם היחודי, ללא כל ספקות ודבר חרטה. ייתכן שקו חייהם היה ממשיך לטוות את עצמו עד תומו אילמלא החליטה מיח, נכדתם, שעבה לא מזמן מדרום־אמריקה, לחיעשא לגדי. מיח, בתם של צילה ומרורד, היתה אחבת־קנמם של אחרון ומרים. נערה מלאת חיים וסקרנות שבילתחת זמן רב בקרב האינדיאנים במדינת גוואטמלה. שם למדה מתם את סודות האריגת וחרקמה האינדיאנית. היתה שולחת משם חצלומים צבעוניים מעולם מוזר, רב גוני ופרוע, שבהם ילדים, מיני לבוש צבעוניים, פירות אקזוטיים ומאכלים שימשו בערבוביה בשווקים ספגוניים. למען האמת ה„יקים", כפי שהיתה מכנה אותם בחיבה, חשו אי־נוחות מסוימת מול חצבעוניות חעזה וה„לא מסודרת" שחתנפלה עליהם ושפכה מתוך מעטפת מדופות ריחות נכריים. אבל חם אחבו את מיח שלהם ואחבו את אחבת חאדם שלח ואת סקרנותה – שהם קראו לה יצירתית. וקיבלו אותה כמו שחיא, מתוך חבנה שבאה רק עם הגיל. שאין חיא ניתנת לשינוי. במהלך נדודיה בקרב האינדיאנים פגשה מיח בגדי, וכמו שמרים שלו סיפרה לחברותיה במטבח – חם החליטו לקשור את גורלם זו בזה.

עוד בחיותה בבית־חספר, כבר חתענינה מיח בחמורת היחודית. היתה מרבה לנסוע לפגישות של „חוגים ליחדות". ופעם אפילו נסעה לירושלים ל„ישיבת חתפרצות". בילתה שם סופשבוע ושבה משם כשעיניה נוחרות. סבא וסבתא אחרון ומרים, לא כל־כך חתלהבו מחתלחבותה חדחית של נכדתם. את דתיותם שלהם, שמעולם לא היתח מתוקת, חותירו שם, בין בתיה המסודרים של העיירה הקטנה בבווריה. אבל משום שהיו אנשים עדינים לא אמרו לה דבר.

עכשיו, לאחר ששבה מיח מגוואטמלה ומילאה את ביתם של סבא וסבתא מרים ואחרון סיפורים ומיני לבוש אינדיאני – חקריים ופנצ' – צבעוניים, ותלתה על הקיר שמאחורי חטלוויזיח שטיח שתאדום בו לחט ליד חוטי התכלת חרכה, חשו עצמם מסותרים מעט. חם חיבקו אותה בחזקה וחסתירו חיטב את החרדה שחשו לח כל חעת בה שהחה „שם" בקרב האינדיאנים ה„ראאיים". סבתא מרים הציעה לשתות חח ומיח, כדרכה, חודיעה פתאום שהיא עומדת לחינשא. סבא אחרון רש צביטה בלבו ומיד חתמלא כעס על עצמו. מה חשבת – אמר בלבו – שתמיד חישאר שלכם. ומיד קם וחצטרף לחמולת חברכות וחשקת כוסות לחיים.

חכל נגמר מחר, ועד מחרת נותרו אחרון ומרים לבדם עם השטיח שהבהב אליחם מהקיר. מאחורי חטלוויזיח, שדר מסחורי. כעבור שבוע מצאו עצמם מיח וגדי וחעדים שעמם במשרדי חרבנות. חמפקיד השחרחר רשם את הפרטים בזריזות וגם שאל את כל חשאלות חחוצות. ובו ביום נשלח מכתב ועליו חותמת של משרד הפנים הישראלי אל העיירה הקטנה שבבווריה.

החכנות לחונתנם של מיח וגדי חתקיימו בקדחנות. בני כיתתה של מיח עמלו יום ולילה בחזרות על הוחופעות החשירים. כיומיים לפני מועד חחתונה קיבלו מרים ואחרון, שני מכתבים, אחאח במעטפח גדולח ומוארכת, עמוסה בבולים רשמיים וחחותמת בחותמתו של משרד הפנים הבוראי. מעטפח שבראותה כמו המעטפת של מקבלי הפיצויים מגרמניה. ואחארח נושאח את חותמו של משרד הפנים הישראלי. מרים ואחרון ישבו מול המכתבים וייגעו את מוחם בשאלה מח יכולים לבשר לחם שני משרדי־פנים בעת ובעונה אחת. ובאותו חזמן, במקום אחר, ישבה נכדתם מיח מול שני מכתבים דומים וחשבה מחשבות דומות. כאילו חוט גורל אחד מושך בהם. פתחו שלושתם את המעטפה הבוואריח ראשונה. כך קרח .ששלושתם נתבשרו על ידי משרד הפנים הבוואריי שבמסגרת שיפוץ שנערך בארכיון ישן בעיירה קטנה בבווריה, נחרס בטעות קיר ומאחוריו נתגלה אוצר בלום של מסמכים המתייחסים למצאה שאם־סבתה של הגברת גוסטי (מרים) שליין, פולנית בשם דורותיאה לבית שטרייכר. נשיאה בתאריך זח וזח לכפר יצחק תיאודור אדלשטיין מבלי שגוירה. וחריחם שמחים לחעביר צילום של חמסמך חנ"ל לידי משרד הפנים הישראלי. במכתב ממשרד הפנים הישראלי היתה החודעה קצרה יותר, אך יבשה לא פחות – „אנו מצטערים לחודיע שבעקבות מסמך שנתגלה בארכיון הקחילה היחודית בעיירה זו וזו בבווריה, נמצא שכל אצאיאה של מרת דורותיאה לבית שטרייכר אינם יחודים. לכן על חגברת מיח רווח לעבור גיור בטרם חינשא כדת משה וישראל".

בשתי נקודות בזמן ישבו להם מרים ואחרון שלו ונכדתם מיח וניסו במאמץ גדול לראות עצמם כלא־יחודים ולא הצליחו.

„רק באישותו מקום, מקום בו נרשמת חביבאגרפיה של חמין חאנושי, נרשם שכל המתחווה אינו נמחק לעולם, הגם שחוא נראה כמעלם בתחליכי־חתליכים של גלגולי צורות ותכנים וחולך לאיבוד...

המשך מעמוד 8

א. ב. יהושע: מחשב הכיס התעקש

מסכימים להם. ומי נשאר עוד כמועמד? אבו חצירא כטיעו מוסרי. עדיין המחשב העקשן שלי מראה 60 ולא 61. אני יכול לשבור אותו מרוב רוגז, אבל בכנסת לא תעבור ממשלה זו את הצבעת האמון.

לעומת זה, המחשב שלי מגלה דבר איום — שאם לא תקום ממשלה אחרות לאומית יוכל הליכוד, באין ברירה, להקים ממשלה שבעית שיש לה 61 (ליכוד + תחיה + מפד"ל + ש"ס + מרשה + יגאל הורביץ + אגודה + אבו חצירא + כהנא). לכל אלה יש מכנה משותף הרבה יותר רחב. חלק גדול מאוד מאנשים אלה כבר ישב יחדיו שבת אחים הרמונית בממשלת בגין, במשך שנים. צירוף זה, על כל בעיותיה, הוא עדיין יותר אפשרי מאשר צירוף מערך — ש"ס — אגודה. שגם הוא לא נתן רוב.

ובכן, זו היתה האלטרנטיבה — ממשלת אחרות לאומית או בחירות חדשות. המציאות עמדה ברורה. קשה ומרכאת בנוקר של ה־25 ביולי.

ומה היו נותנות בחירות חדשות? לדעתי, תוצאות גרועות עוד יותר. הליכוד היה פונה לעם בסיסמה אחת וקונה לבבות ובצדק, הוא היה אומר כך: בחירות נוספות אלה נכפות עליכם כיוון שהמערך מסרב לממשלת אחדות לאומית. הוא מסרב לשבת עם הנציגים הלגיטימיים, שנבחרו בבחירות חופשיות ודמוקרטיות על ידי מאות אלפי אזרחים, כיוון שהוא סולד מאתנו. כאילו הם ודומיהם מלאכים של תכלת אשר לא עשו בעצמם שביאות קשות. לכן תנו לנו את המנדט להרכיב ממשלה בלעדיו. מה היינו עונים על כך? תשובתנו לבטח לא היתה משונה דעתו של אדם אשר הצביע ליכוד ביולי '84.

לכן צריכה היתה לקום ממשלת אחדות לאומית — זה אכן היה רצון העם.

כן, אלעזר גרנות. יש רצון לעם והוא נובע מסך כל הרצונות האינדיבידואליים הסותרים זה את זה. בתחילת שנות החמישים היה הרצון הברור של העם שתגרעת העבודה תוביל אותו, ובאמצע שנות השבעים רצה העם שהשלטון יתחלף, אם על ידי הליכוד אם על ידי ד"ש. וב־1984 רצה העם ששני הגושים הגדולים יתלכדו יחדיו כדי להציל אותו מהכשלונות שעשה גוש אחר. האם יש לך ספק, אלעזר גרנות, שאם היית שולח יום לאחר הבחירות קבוצת סוקרים מהימנה ביותר של עשרה מבני מחקר דעת קהל? מרעיים ועושה מרגם דעת קהל לא על 1200 נשאלים אלא על 120000 נשאלים, שהיו צריכים לענות על שאלה אחת ויחידה: האם לאור תוצאות הבחירות האחרונות צריך להקים ממשלת אחדות או לא. רוב ברור בשווקים ובמשרדים, במפעלים ובשדות היה אומר: הן. אמנם, לא היה זה רוב כמו היום, המגיע כבר ל־75 אחוז. אבל עדיין היה זה רוב ברור.

יכול הרשאי ארם לומר שהוא מתנגד לרצון העם, שאינו רוצה להיות שותף לרצון העם. אבל אינו יכול לומר — אין רצון לעם. אם יש רצון למפ"ם, והוא נקבע על פי רוב המתגבש במסדותיה, הרי יש גם רצון לעם, על פי הרוב המתגבש מסך כל הרצונות.

ואז, אני חוזר לאותו בוקר, דוזקא משום שידעו היטב את רתיעתו של השמאל ומחנה היזנים מהקמת ממשלת אחדות לאומית, כי רתיעה זו היתה בנפשנו שלנו, ידענו שאין ברירה אלא לשבור טאבו זה. כי אבן, צריך היה להחליט כאן בין רע לרע יותר, ואלה הן ההחלטות המוסריות האמיתיות והשכיחות ביותר, ולאנשי־רוח אין רשות להתחמק מהן. כמה קל היה אז לשבת בבית, להמשיך בקינות הרגילות על העם המטומטם הזה, שלא הבין מה עשו לו, העל הדמגוגיה והעיוורון וכו' וכו' ולתת למציאות הפוליטית שתעשה את עצמה. אבל באותו רגע היתה תובתנו, כאנשי־רוח שכל הזמן היו מעורבים באמירה הפוליטית ולעולם לא בעשייה הפוליטית) לא להתחמק. צריך היה להגיד: הן או לאו. ואמרנו הן. חשבנו שהרבה יותר מכובד לשמאל, שלא הפוליטיקאים שלו יגררו אותו בלית ברירה אל ממשלת אחדות לאומית, אלא אנשי הרוח שלו, אשר יקחו את האחריות המוסרית על עצמם. זהו המבחן האמיתי לנון קונפורמיזם. מה עוד, שפחדנו שמא חלק מהאגף היחני של מפלגת העבודה יוצל הזדמנות זו, כדי לסלק את „הרוחניים" של השמאל, התלויים כל הזמן על צוארו. לא רצינו עונים על כך: תשובתנו לבטח לא היתה משונה דעתו של אדם אשר הצביע ליכוד ביולי '84.

לכן צריכה היתה לקום ממשלת אחדות לאומית — זה אכן היה רצון העם.

כן, אלעזר גרנות. יש רצון לעם והוא נובע מסך כל הרצונות האינדיבידואליים הסותרים זה את זה. בתחילת שנות החמישים היה הרצון הברור של העם שתגרעת העבודה תוביל אותו, ובאמצע שנות השבעים רצה העם שהשלטון יתחלף, אם על ידי הליכוד אם על ידי ד"ש. וב־1984 רצה העם ששני הגושים הגדולים יתלכדו יחדיו כדי להציל אותו מהכשלונות שעשה גוש אחר. האם יש לך ספק, אלעזר גרנות, שאם היית שולח יום לאחר הבחירות קבוצת סוקרים מהימנה ביותר של עשרה מבני מחקר דעת קהל? מרעיים ועושה מרגם דעת קהל לא על 1200 נשאלים אלא על 120000 נשאלים, שהיו צריכים לענות על שאלה אחת ויחידה: האם לאור תוצאות הבחירות האחרונות צריך להקים ממשלת אחדות או לא. רוב ברור בשווקים ובמשרדים, במפעלים ובשדות היה אומר: הן. אמנם, לא היה זה רוב כמו היום, המגיע כבר ל־75 אחוז. אבל עדיין היה זה רוב ברור.

יכול הרשאי ארם לומר שהוא מתנגד לרצון העם, שאינו רוצה להיות שותף לרצון העם. אבל אינו יכול לומר — אין רצון לעם. אם יש רצון למפ"ם, והוא נקבע על פי רוב המתגבש במוסדותיה, הרי יש גם רצון לעם, על פי הרוב המתגבש מסך כל הרצונות.

ואז, אני חוזר לאותו בוקר, דוזקא משום שידעו היטב את רתיעתו של השמאל ומחנה היזנים מהקמת ממשלת אחדות לאומית, כי רתיעה זו היתה בנפשנו שלנו, ידענו שאין ברירה אלא לשבור טאבו זה. כי אבן, צריך היה להחליט כאן בין רע לרע יותר, ואלה הן ההחלטות המוסריות האמיתיות והשכיחות ביותר, ולאנשי־רוח אין רשות להתחמק מהן. כמה קל היה אז לשבת בבית, להמשיך בקינות הרגילות על העם המטומטם הזה, שלא הבין מה עשו לו, העל הדמגוגיה והעיוורון וכו' וכו' ולתת למציאות הפוליטית שתעשה את עצמה. אבל באותו רגע היתה תובתנו, כאנשי־רוח שכל הזמן היו מעורבים באמירה הפוליטית ולעולם לא בעשייה הפוליטית) לא להתחמק. צריך היה להגיד: הן או לאו. ואמרנו הן. חשבנו שהרבה יותר מכובד לשמאל, שלא הפוליטיקאים שלו יגררו אותו בלית ברירה אל ממשלת אחדות לאומית, אלא אנשי הרוח שלו, אשר יקחו את האחריות המוסרית על עצמם. זהו המבחן האמיתי לנון קונפורמיזם. מה עוד, שפחדנו שמא חלק מהאגף היחני של מפלגת העבודה יוצל הזדמנות זו, כדי לסלק את „הרוחניים" של השמאל, התלויים כל הזמן על צוארו. לא רצינו עונים על כך: תשובתנו לבטח לא היתה משונה דעתו של אדם אשר הצביע ליכוד ביולי '84.

לכן צריכה היתה לקום ממשלת אחדות לאומית — זה אכן היה רצון העם.

כן, אלעזר גרנות. יש רצון לעם והוא נובע מסך כל הרצונות האינדיבידואליים הסותרים זה את זה. בתחילת שנות החמישים היה הרצון הברור של העם שתגרעת העבודה תוביל אותו, ובאמצע שנות השבעים רצה העם שהשלטון יתחלף, אם על ידי הליכוד אם על ידי ד"ש. וב־1984 רצה העם ששני הגושים הגדולים יתלכדו יחדיו כדי להציל אותו מהכשלונות שעשה גוש אחר. האם יש לך ספק, אלעזר גרנות, שאם היית שולח יום לאחר הבחירות קבוצת סוקרים מהימנה ביותר של עשרה מבני מחקר דעת קהל? מרעיים ועושה מרגם דעת קהל לא על 1200 נשאלים אלא על 120000 נשאלים, שהיו צריכים לענות על שאלה אחת ויחידה: האם לאור תוצאות הבחירות האחרונות צריך להקים ממשלת אחדות או לא. רוב ברור בשווקים

מפ"ם מצטרפת, יוסי שריר ניסה להוכיח לי את ההיפוך. מיום שכח וייס נוטה לגרסתו של שריר. זבולון המר, לעומת כולם, (והוא מדבר מעמדת הצד השני) אינו יכול להחליט, יש פנים לכאן ולכאן.

אני עדיין מאמין, שלו יום או יומיים לאחר הבחירות, כאשר כולם המומים מן התוצאות, וכאשר כולנו עדיין לא ידענו איך מאיימים את המלה רוטאציה, גם אם היה פונה אז גוש עקן של 54 חברי כנסת אל הליכוד, ואומר לו כך: אנחנו לא רצינו ממשלת אחדות לאומית אתכם, כי בעצם מגיע לכם אחר כל כשלונותיכם וביזונותיכם לשבת באופוזיציה שנים רבות. אבל העם לא נתן לנו כוח להקים ממשלה בעצמנו. אתם הרוחנים בכל מערכת הבחירות, שאתם מבקשים להקים ממשלת אחדות לאומית, ובכן בואו ותקבלו את המגיע לכם בממשלה זו לפי פרופורציית הכוחות, אבל לא את ראשה. כי אפילו היה הליכוד מצרף את מורשה והתחייה אליו עדיין היה מגיע ל־48 לעומת 54. וגם אם אני מוכן לשקול את גרסתו של אלעזר גרנות, לפיה אי־אפשר היה בשום מחיר למנוע את הרוטאציה — עדיין אני מאמין שביום שהוקמה ממשלה זו, אסור היה בשום פנים ואופן לחלק הארארי של השמאל לנטרל את השפעתו המעשית. שר של מפ"ם בקבינט המדיני הוא בעיני נאבן בטוח יותר לבריקה דקרקנית של אי החמצת סיכוי של שלום מאשר כל זו אשר ממפלגת העבודה. ולבלימה טובה יותר של קצב אכלוס ההתנחלויות.

אין לא אחר מאתנו לא האמין, שממשלה זו תצליח כך בכמה תחומים ברורים, ולא יעורו כאן באומים אופוזיציונים חדני להבות. כל משקיע אובייקטיבי וזר גמור, שהיה בא לארץ זו בקיץ 1984 ובורכ את הנתונים הללו, היה חוזר ואומר — הל שיפור גדול ועצום. אתם יודעים היטב, שאת השיפור הזה הובילו חבריכם עמם ישבתם במשך שנים רבות על אותם ספסלים בכנסת, עמם ליבבתם יחדיו את בעיות המרוזה בישיבות סיעה ארוכות. בשנות האופוזיציה הארוכות אני בטוח, שאם היו אנשי מפ"ם ור"ץ במשלתה זו, היא היתה מובה יותר, יוצית יותר, רגישה יותר לשאלות של צדק סוציאלי. וכי למה תיפול אך ורק בחלקה של מפלגת העבודה ולא בחלקכם?

כולנו יודעים היטב, שלו היתה מפ"ם הולכת לבחירות '84 באופן עצמאי לעולם לא היתה מקבלת 6 מנדטים, אבל סלנו לא אמרנו מלה, כי במובן מסוים שישה מנדטים אלה הם מגיעים למפ"ם לא בגלל בוחרים ריאליים אלא בגלל בוחרים, שאולי כבר אינם בחיים. אבל הם חשובים לא פחות מאלה החיים. „רוחות" האבות הקדמוניים של תנועת העבודה, שבעקרונותיהם בגרה מפלגת תעבודה הרבה פעמים, רשאיות לכמה בציגים אותנטיים יותר, וכאלה היו בעיני נציגי מפ"ם.

האמן לי, אלעזר גרנות, שאם בבחירות הבאות תאבד מפ"ם מכוחה ותבוא חלושה הרבה יותר לכנסת, לא אומר לכם אמרנו לכם, אלא אבכה גם אני אתך על ההיחלשות הנוספת של המחנה היזני והשמאלי האמיתי ועל ההיפוחות הנוספת ימינה. ותוסבר אפשרית של 5 — 6 כיר־עוזים למפלגת העבודה לא תגנם אותי כלל.

אני את שלי אמרתי. אדרבה וירוזה לי. אני מסכים כלב שלם לסיפא של מאמרך, שאת חבריכחים צריך לגמור — ולהתמנון למאבק המשותף לקראת העתיד.

המשך מעמוד 9

אלעזר גרנות: המצבן האידיאולוג: דמם

א.ב. יהושע לא שמע ולא קרא על „חתוך נגד גוזענות" שמשלה זו הגישה בתמכתו של כהנא — ומאום אינו יודע על חוזק האוסר על מפגשים בין ישראלים לפלשתינים — שמא יבולע לקיומם תתליך חשלום...

א.ב. יהושע אינו מסתכן בחוקרקות לישראלים סובייקטיבים, ועל כן, כשהוא קא לסמכו את שנת ממשלת האיחוד הלאומי — הוא נוקפ לדמותו הפיקטיבית של „משקיע אובייקטיבי זר גמור", וזה מסכם, כאמור, את מה שנתרחש כאן, בשנתיים האחרונות בארבע מלים „חל שיפור גדול ועצום" (ושמא אותו „אובייקטיבי זור" הוא א.ב. יהושע בכבודו ובעצמו?)

אבל א.ב. יהושע מכבד את מפ"ם, והוא אפילו מכבדה מאוד, וכמיוחד את אנשיה. הוא מכבד את מפ"ם לטרות כל משגיה האידיאולוגיים, וכדי לחדגיש את מידת הכבוד שהוא רוחש למפ"ם הוא חוזר 50 שנה לאחור ומונה את משגיה של מפ"ם משנות השלושים והארבעים והחמישים, אחד לאחד. הוא מונה אותם. אבל לפני אזכורו של כל משגה הוא מרגיש מדריש שאין בכוונתו לאזכרו זוז שיטח דרוזה כדי להביע כבוד למי שמכבדים אותו מאוד.

כך לגבי משגים של העבר דרוזק, ואילו לגבי משגים של העבר הקרוב הוא מדריש דווקא מראש שיתיחס אליהם בכמה מלים, וכבכל שהוא מרבה „להתייחס" הוא מרבה להסתבך כאר דיוקים ובשיבוש עובדות.

„אבל לזכותו של א.ב. יהושע ייאמר, כי גם לאחר שהוא מונה במפ"ם את כל חטאיה (של עבר־דחוק) ושל עבר־קרוב) — הוא מוסיף לרחוש לה אין כבוד וייקר, והוא מכבדה ומוקירה כל־כך עד שהוא מוכן אפילו לאשר לה את ששת המנדטים שלה ברשימת נבחרי המערך לכנסת ה־11, ואם לא מוכנת הבחירים הראליים חחיים — כי אז — בזכות „בחרים שאולי כבר אינם בחיים", וכיוון, שהוא חושש שמא מתיה של מפ"ם כלבר לא יספיקו לה למילוי המכסת הנדרשת — הוא מוכן אפילו לוריב לה את „רוחות האבות הקדמונים של תנועת העבודה" כולה — עד כדי כך מגעת נדיבות רוחו של א.ב. יהושע כלפי מפ"ם

וכאן מסתיימים גם אחרוני מעיינות חתומות שביסוד לבוא תשובתי זה ואני פונה אליך, א.ב. יהושע, בדברים פשוטים וברורים:

אם כזה, הוא חבבך שאתה רוחש למפ"ם — כי אז מוטב למפ"ם שתבוז לה!

נפשנו עייפה מלהג חתוכתה המתייה המוסר. הייני שאתה חבריך מרעיים עליהם שנים על שנים, בשאתה חלקים ביש. הן אז לאו. ואמרנו הן. חשבנו שהרבה יותר מכובד לשמאל, שלא הפוליטיקאים שלו יגררו אותו בלית ברירה אל ממשלת אחדות לאומית, אלא אנשי הרוח שלו, אשר יקחו את האחריות המוסרית על עצמם. זהו המבחן האמיתי לנון קונפורמיזם. מה עוד, שפחדנו שמא חלק מהאגף היחני של מפלגת העבודה יוצל הזדמנות זו, כדי לסלק את „הרוחניים" של השמאל, התלויים כל הזמן על צוארו. לא רצינו עונים על כך: תשובתנו לבטח לא היתה משונה דעתו של אדם אשר הצביע ליכוד ביולי '84.

לכן צריכה היתה לקום ממשלת אחדות לאומית — זה אכן היה רצון העם.

כן, אלעזר גרנות. יש רצון לעם והוא נובע מסך כל הרצונות האינדיבידואליים הסותרים זה את זה. בתחילת שנות החמישים היה הרצון הברור של העם שתגרעת העבודה תוביל אותו, ובאמצע שנות השבעים רצה העם שהשלטון יתחלף, אם על ידי הליכוד אם על ידי ד"ש. וב־1984 רצה העם ששני הגושים הגדולים יתלכדו יחדיו כדי להציל אותו מהכשלונות שעשה גוש אחר. האם יש לך ספק, אלעזר גרנות, שאם היית שולח יום לאחר הבחירות קבוצת סוקרים מהימנה ביותר של עשרה מבני מחקר דעת קהל? מרעיים ועושה מרגם דעת קהל לא על 1200 נשאלים אלא על 120000 נשאלים, שהיו צריכים לענות על שאלה אחת ויחידה: האם לאור תוצאות הבחירות האחרונות צריך להקים ממשלת אחדות או לא. רוב ברור בשווקים

שלום בית

חיה יוסף

סוד רפואי

לטה לא

קצת מתביישים, קצת לוגעים וכמעט כולם אומרים: שטויות, אני לא מאמין באסטרולוגיה וב־טח לא בתחזיות הכתר־בות בעיתון. אבל... כמעט כולם (נכון, גם גברים) קוראים את מזל השבוע שלהם. כך גם לגני הרכילות המפארת כמעט כל עיתון מקר. צהרון, שבועון או ירחון, אומרים: פוי! איפה האתיקה? איפה ההגינות? איפה צנעת הפרט? אבל... קוראים, וברור כלל אפילו אנשי המחלקה. עד כאן, נניח, אבל זה לא הכל כי מתברר שזוא מאושפז לשם טיפול ואנשי המחלקה (רופאים, או אחיות, מי יודע) סיפרו לעיתונאית שהוא יצא לחופש זוה. כנראה, סימן ששלומו יותר טוב.

ויזוח כזה מפחיד! ואנחנו נשמח לשמוע שהנהלת בית החולים זוקרת מי הם המדליפים ומי מרשה לדוזה על מצב בריאות הנפש של מאושפז במחלקה הפסיכיאטרית?

ושבעוד כמה ימים כל העם יידע.

אבל אחת הרכלניות עשתה מעשה הצורם לא רק בעיני הציבור, אלא אסור באלף איסורים מבחינת האתיקה הרפואית. העיתונאית ריזוחה על גבר צעיר, מאוד ידוע בציבור, המאושפז, במחלקה הפסיכיאטרית בבית החולים ע"ש שיבא, ואפילו מסרה לנו את מספר הביתן, וכי הוא נח מגוזה מוחלטת. עוד כתוב במשבצת הבולטת: הגבר אשפז את עצמו לצורך כתיבת תסריט העוסק בבעיות נפשיות. את הפרטים סיפרו לעיתונאית גם אנשי המחלקה. עד כאן, נניח, אבל זה לא הכל כי מתברר שזוא מאושפז לשם טיפול ואנשי המחלקה (רופאים, או אחיות, מי יודע) סיפרו לעיתונאית שהוא יצא לחופש זוה. כנראה, סימן ששלומו יותר טוב.

ויזוח כזה מפחיד! ואנחנו נשמח לשמוע שהנהלת בית החולים זוקרת מי הם המדליפים ומי מרשה לדוזה על מצב בריאות הנפש של מאושפז במחלקה הפסיכיאטרית?

ספרי צמרת

הקניה הבלונה

להיות „ספר צמרת" הוא חלומו של כל שולית ספרים. רק נותנים להם לחפוף את השיעור של חלקותה וכבר הם מרגי־שים שהגיעה העת לפתוח מסעדה, רק יוצא שאדצנו מוצאת ספרים שקוראים לעצמם: מעצב שיער או עיצוב ראש, אופנת התספורות ועוד ועוד. רבות נכתב ורובר על הסכנות של שיטול בשיער שלנו, ובטח גם טיפול בציפורניים, ואפילו טיפול קוסמטי שלא מעם מקבלים במסעדה. מידי צעירים שממש אין להם מושג על הסכנות שבצבעת שיער והפיסול בו בזיים בלתי מקצועיות.

כמה מה„ספרים" האלה פותחים להם מסעדה נוצצת יותר ולא מעם נדמה שובבנסים למעוגן לילה יקר. ומי משלם עבור כל הוצאותו הלקוחה וחלקה. בציעת שיער, סלסול תמידי, מסים אי יישור שיער יכולים לתגיע להבדלי מחיר של אפילו 100 אחוז תספורת, המלוה בחפיפה ויבש. עולה בין 8 ש"ל ל־80 ש"ל.

מי שיעמוד שעה קלה מול המספרה יוכל ללמוד הרבה על הטיפול המסוכן בראשינו. אחד הסיכנים של מספרה בלתי בשרה לקיום הוא השימוש חוזר במגבות לייבוש השיער הראשוני. המגבות, בדרך כלל מאוד וולות, קטנות, וללא כח ספיגת מספיק. אחרי השימוש לא מכבסים אותן, אלא מייבשים בחצר האחורית, ומספרות בעלות בישחון עצמי מופרז אפילו מייבשות אותן ליד הדלת הפתוחה של המספרה. אין, ממש. אין, מספרה בה הסר מחשב את הסכרון או את המברשת בהם הוא משתמש. המחירים, בכל מקרה, משתוללים ואין שום ביקורת על כך.

אבל, ביליתי משהו מעניין. בכל בית מלון מכובד יש מספרת גברים ומספרת נשים. שם הציעות לפופר, כי יש למספרה שני בעליים. הספר או הספרית (חנהלת בית המלון, בדרך שיש פעמות... הלקוח פונה למנהל המלון, ניגשתי אמוא למלון. רן ושוחחתי עם הספרית לוסי. היא סיפרה אני הייתי בעלת מספרה בראשון לציון והיחשלי דרך לחגיע לתל־אביב. שמעתי שמלון רן רוצה לחדש את המספרה שכמה חודשים הייתה סגורה, פניתי אליהם ומתברר שעוד כמה ספריות פנו באותה בקשה. המיגנו אותנו לשיחה. ראיתי אותנו איפה נאצל מי למרגה. אחרי כמה שבועות קיבלתי את הסכמת הנהלת המלון. ערשתי ממני לשפץ את המקום. אני בעצם תחת השגחת המלון למרות שאני עצמאית. במספרה שתוזיינת טעונה אלי — אשלם על כך מיקר. המספרת של לוסי, מאוד נקייה, מגבות נקיות וגרולות, חיטוי הכלים וחזה אדיר, לא רק לחיילים הגרים במלון, כל אחת יכולה לבוא ולקבל את השירות של האות המעולה במספרת לוסי.

הלכתי לכמה בתי מלון ומכל מקום מגשתי אותה אוריה אריבות, ניקיון, טיפול מקצועי. המספרה שכמה זה כל הצמרת והיוקרה בתי המלון, כי תנולת המלון, לא מתברגת בכך.

מן הראוי שמשרה הבוראות עקבה אחרי המומחיה ללא שמרות, ויזרש לטוזה הבשרון באותה של „ספרי הצמרת".

לוסי מכינה כלה

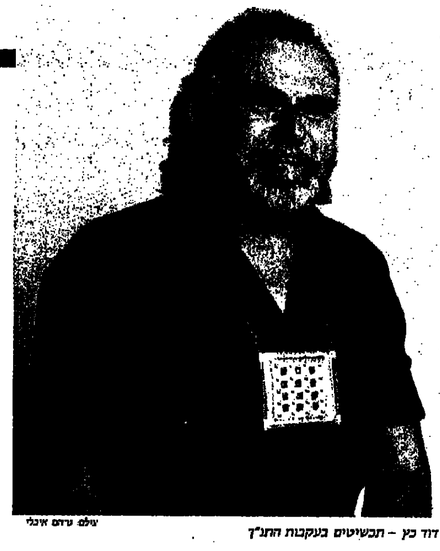

דוד כץ – תכשיטים בעקבות התנ"ך

צילם: עדה איכלי

החושן של הכהן הגדול

לא להתחיץ

תערוכה בלתי שגרתית ומיוחדת במינה נפתחה במוזיאון היהלומים ע"ש ה. אופנהיימר, בבורסת היהלומים אשר ברמת־גן בראוב לבוטינסקי מספר 1.

זוהי התערוכה הראשונה בישראל המוקדשת למקורות היופי והחן בקשר הבלתי אמצעי שבין הכהן הגדול ואלוהיו...

כך כתוב בהודעה לעיתונות, ולמרות שאיני מודה עם הכהן הגדול ולא עם אלוהיו, הלכתי למוזיאון, וכראי גם לכם לעשות כך. האמן דוד־ב־ץ למד וחקר שנים רבות, כדי לגלות את מקורות 12 אבני החושן, ובעיקר, את הסישיות ביניהן, המוזהה ביהלום המקורי, מצמר, משתן, אבנים וזהב, בצבעי תכלת, ארגמן ולבן הכין האומן פריטי לבוש בדגם הכהן הגדול מתקופת המקרא, קישוטים ואובייקטים פולחניים, אותם הוא מציג במוזיאון. אפשר גם ללמוד הרבה מן הצילומים היהיסטוריים, ורישומים בשפות שמיות על האבנים היקרות שתתקדשו בפולחן היהודי העתיק.

התערוכה פתוחה בין השעות 10.00 — 16.00. ביום שישי ושבת המוזיאון סגור.

גם טעים וגם בריא

יד לפה

קרובים וחברים שלי מחוץ־לארץ מבקשים ממני רק מזון מלכות ואני מצטשת את דברי מכוזרת קיבוץ יד מרדכי. מזון מלכות הוא חומר נוחלי למחצה המיוצר על־ידי בלוטות חרוק של הדבורים לחזנת וחיימות הצעירות. הדבורים הופעלות מקבלות מזון זה במשך תקופה קצרה מאוד, בעור שאלה שנעורו לחיות מלכות מקבלות אותו כל חייהן. כתוצאה מכך קיים חבדל משמעותי בין תכונות הדבורה המלכה לבין הדבורה הפועלת". קראתי עוד רבות על כוחן של דבש זה לשפר ולחזק את הבריאות ולעזור במקרה של חולשה מצב רוח מקונן ולקיה או עייפות גוזלה.

ניסיתי ובדקתי. גם לי, כמו לרבים אחרים קורה שאני עייפה אחרי הארוחה. סתם ככה, בגיסיון, לקחתי אחרי ארוחת הצהרים, כפית מזון מלכות. שתיתי כוס תה, ולאחר זמן־מה הלפה עייפות. בינתיים שמעתי עוד סיפורים על השפעת המזון המלכותי.

יחידת המוזיאון של משפחת הנגוזל שעורה לכוזרגים לגלות את גוזבי הכוזרות, כתה לשון מזון מלכות. ומאז הפקו לצרכנים קבועים שלו. מרים, חברה קיבוץ, סבלה מגזלת כרגנית אלרגית מלוזה בדמעות. מאז שהיא לוקחת כפית מזון מלכות מסלה הגזלת.

אנשי מילואים באים למיגיסרקה ניגשים אחד אחד אל המוכרת ומבקשים מהמוכרת, לארוז מזון מלכות בשקית, כי שחבריו לא יראו. אנשים חוששים שיחשבו שיש להם בעיות בחיי המין שלהם! דרך אגב, אומרים שמזון מלכות נאכל משחר את כוח הגברא.

לגבי שימוש במזון מלכות לביישל נאמר לי שהוא יקר מדי, וכי אם הדבש המלכותי חוזה אוכלים פרי ובכמויות מסוגות, מספיקה כפית אחת ביום, לבריאות וחיי־אבון.

ארה"ב שמאלה - תוך חמש שנים

מאת ישראל זמיר ועמירם אפרתי

ראיון עם המנהיג הסוציאליסטי האמריקני מיכאל הרינגטון

[illegible]

לאחר שש־עשרה שנה שוב פגשנו **מיכאל הרינגטון**, בקפיטריה שכוחתת־אל ברדיון מנהטן והוא עדיין לוחם באמונתו. מבבא משבר כלכלי לארה"ב בעוד חמש שנים ומשוכנע כי עוד יפרחו פרחי השמאל. מיכאל הרינגטון הוא כופר בעל שם בתנועה הסוציאליסטית המתחקר ומנבא. גולד בסאן־לוא, מיסור, בוגר אוניברסיטת שיקאגו וייל בתוות המשפט. כל חיין פעיל במוסדות ציבור, כמו: "הליגה לדמוקרטיה תעשייתית", "הליגה להגנת העובדים", היה חבר המשלחת האמריקנית לוועידה הבינלאומית בענייני בנגלה־דש. סיפרו „אמריקה האחרת" היה רב מכר — גורם שלוכוחו זוקפים את פתיחת הלחמה בעזני ע"י הנשיאים קנדי וג'נסון. ביקר בישראל, נלהב מן התנועה הקיבוצית ודוגה במפ"ם כתובת שעם דרכה הוא מזהה.

ההורים תמיד ישלחו כסף

בשנות ה־60 צצינו כולנו בשמאל החדש. לקחנו חלק בהפגנות נגד מלחמת ויטנאם. ארה"ב דמתה למרינה רדיקאלית, עם הפגנות הסטודנטים וכל היתר. מה קרה מאוז מה קרה לאמריקה?

המלחמה הסתיימה, וחל תהליך שבסיומו יצאו מוויטנאם. ניקסון ביטל את גיוס־החובה, האיט את מולבי המלחמה, וזה הוציא במידה מסוימת את הרוח ממפרשי התנועה.

למעשה, הגיעה תנועת המתנגדים למלחמה לשיאה באביב 1970. היו אלה ימי הפלישה לקאמבודיה, ההריגות באוניברסיטת קנט, הדיירות באוניברסיטת ניקסון במיסיסיפי וכו'. באותם ימים התפשטה השביתה כמעט לכל האוניברסיטות בארה"ב, אך זו החלה המלחמה לדעוך והתמשך ידוע, שנית, וחשוב יותר, לדעתי, השמאל החדש היה קשור מאוד, לתרבה האירוניה, בעובדה, ששנות ה־60 היו שנות שגשוג יחסי. הצעירים הגיעו למסקנה, כי הם יכולים להרשות לעצמם לעשות הפסקה של שנה או שנתיים ולהפסיק ללמוד. משום שהחברה האמריקנית עשירה לאין שיעור. תמיד אפשר לחזור — הוריך ימשיכו לשלוח לך כסף. לא היתה שום תחושה של כורח כלכלי.

בשנות ה־70 השתנה המצב מיסודו. ב־1972 הצטרפתי לסגל ההוראה של סיטי יוניברסיטי והייתי מודע לכך מאוד, הורות לקשרי הסדירים עם הסטודנטים במקום מסוים אחר, לפתע פתאום, החלה הבכלכלה מתדרדרת במרדון, שבו היא ממשיכה להידרדר מאז, ובאותו שלב החלו הסטודנטים הצעירים להתפכח ולהבין, כי אמריקה אינה ערבה להם ל„הפלגת־תענוגות" ניצחית. אלה היו הימים שבהם החלו סטודנטים פורשים מחוגרים לימוד המרכסיזם, מחוגי שירה, מוסיקה או זן־בודהיזם, וגרשמים לחוגים לראיית־חשבון. הם הפכו לאנשים מעשיים יותר. התפנית הבכלכלית היא שהשפיעה יותר מכל על השמאל החדש, הפכה אותו למעשי יותר והולה את השיגיו.

אחת תוצאות המורות בפרשה זו היא, שהגישות לא השתנו כלל. כאשר אני בוחן את הגישות הקיימות בארה"ב לגושאים חברתיים — גזע, מין וכו' — או לשאלות בין־לאומיות, אני מגלה כי הסטודנטים שלי אינם שונים במיוחד מן הסטודנטים בשנות ה־60. סקרי רעת־קהל מעידים, כי מימצא זה שלי אינו חריג מדוי — אזרחי ארה"ב אמנם נותנים את קולם לריגן, אך רובם תולקים על דעותיו כמעט בכל גושא, ובמיוחד בגושאים חברתיים.

החבדל הנוסף בין שנות ה־70 לבין ימינו הוא, שהצעירים הדוגלים באותם אידיאלים מרגישים, שאין בכוחם לפעול להגשמתם. בשנות ה־60 פעלה התנועה לזכויות האזרח, קמה התנועה נגד מלחמת ויטנאם, היתה תתנועה למען שוויון־זכויות לאשה — אפשר היה להצטרף אליהן, והיתה הרגשה שניתן להשיג משהו, גישהו של הפעיל־בכוח כיום היא — אין תקווה. בעיני השיגי אינו מוחזי ואני מקווה כי השמאל בארה"ב יתעורר לחיים חדשים, ולא בעתיד הרחוק מאוד.

תרופות הפלא משנות השישים

מה קרה להנהגה של השמאל החדש, להנהגה שלך? האין באפשרותך להציב מטרות, להעלות רעיונות שיהפכו את המאבק למעשי יותר? אפשר להבין שהסטודנטים לא ידעו מה לעשות, אבל היכן היתה ההנהגה? היכן היית אתה באותה עת?

ראשית, יש להבחין בין מעילי השמאל החדש לבין הציבור שהלך להפגנות. למעשה, כמה מדברים על אלה שבאמת השתייכו לשמאל החדש, מדברים על כ־100,000 איש או אף מוות מכך, אף־על־פי שבמספר הפגנות השתתפו למעלה ממיליון. אם מונים את מספר האנשים שהשתתפו בהפגנות, מגיעים לכמה מיליונים. אך מספר האנשים שבאמת הצטרפו, השתייכו וחיו פעילים פוליטיים במסגרת כלשהי קטן מזה בסדר גודל של 100,000, לכל היותר.

יחד עם ריבוי מאנשי השמאל החדש, נקלעתי גם אני לוויכוחים קשים. אחד הנושאים בויכוחים אלה היה — ישראל.

[illegible]

אביא דוגמה לכך: מיד אחרי בחירתו של ריגן לנשיא, בשנת 1980, חל בשמאל גדול ניכר. רבים אמרו, "הי, אני רוצה להתחיל עכשיו, לחזור בריגן." אך בשנתיים האחרונות אנו קשים על שמירנו מבחינת מספר החברים, ואחת הסיבות לכך היא, שאנשים אומרים, „בעצם, למה לי? למה שעשיה משהו? הרי רבר לא ישתנה."

האם זו הסיבה, לדעתך, לכך שארה"ב נטה ימינה?

כן — ולא. סבורני, כי לגבי נושאים רבים לא היתה סטייה שנות ה־70, כשהחברות הדב־לאומיות החלו ליהפך לדגם־השליט של חברה גדולה, עם שגשוגה של יפאן והתגברות הגישה התחרותית, לפחות בתחומים מסוימים, בגרמניה המערבית ובמדינות אירופיות אחרות. — נאלצה ארה"ב להגדיר לגמרי מחדש את מעמדה בעולם. בעוד 50% ממקומות העבודה במיגזר הפלדה אבדו ובתעשיית הרכב אבדו כ־20%-25% ממקומות העבודה, בגלל התחרות מבחוץ — זו של העולם השלישי והמדינות המתפתחות.

בדיבור לומר, שארה"ב צוחה לארה"ב משבר פלבלי?

יתכנו. לדעתי, שני חטריטים. את האחר דייתי מכנה המשבר האיתי. כלומר, לא שפל מתאמנ הרה־אמון, אלא תהליך איטי, מעין התהליך המתהווה כיום. כשעיבור האבטלה עולה על 7%, ושיעור הצוני — על 14%. מצב האחדתים מעורבר למרי. אנשי המעמד הבינוני אינם רעבים ללחם, אבל הם שקועים בחובות. שקועים עד צוואר — שהרי הדרך היחידה שבה פועלת שיטה כלכלית ממין זו של ריגן היא בצירת חובות עצומים. לא יהיה אם כן, משבר דרמאטי, אך תהיה תסיסה איטית של בעיות קיימות. אני מאמין, כי עשויות להיות לכך השלכות פוליטיות ממשיות.

התסריט השני יהיה דרמאטי יותר — גירוד ממשי באבטלה, התמוטטות של בנק גדול, או, אולי, אי פריון חוזות מצד מקסיקו. מה יהא אז? הרי אם יתחולל אצלנו משבר כלכלי, תוצאי החרב של כל מדיניות העולם השלישי, שארה"ב היא בעלת־החרב שלהן, בשנתיים האחרונות הא באפשרותן למכור בארה"ב חלק ממוצרי־הן כדי לצבור הכנסות־יצוא ולפרוע חלק מחובותיהן. אם יהיה אצלנו שפל — הן מחוסלות. ומחוסלים יהיו גם בנקים אמריקניים רבים.

השמאל בעידן המשבר

אם לא יתחולל משבר דרמאטי, יגלו אחרתי ארה"ב כבר בעתיד הקרוב, כי התהוותשות הריגנית לא היתה מוצלחת ביותר. ואם אכן תחולל משבר דרמאטי, הרי יגיעו למסקנה זו מהר עוד יותר.

מראיונו אותי העובדה, שלגוש השמאל אין תשובה ברורה על השאלה, מה בדעתו לעשות בעניין זה. אמנם, בעת האחרונה התארגנו אנשי האיגודים המקצועיים ופעילים דימוקראטיים יתרי. מתוך הכרה בעובדה שזו שעת־הכושר שלנו לפעול. אך המפלגה הדימוקראטית נוטה כעת ימינה, ואנו מנסים לעצרה. הרי יהיה זה מגוחך, אם אכן תעשה המפלגה הדימוקראטית תפנית ימינה בדיוק בשעה בה נגרשת מניה שמאלה. וחרששני, שזה בדיוק מה שקורה.

> **„יהיה משא ומתן בין פלשתינים לבין ישראלים. מה יקרה אז? יש לי רעיונות אבל כל מי שאומר על המזרח התיכון יותר ממה שחייב לומר, יצא מדעתו"**

האם יתכן מילוז במפלגה הדימוקראטית בשל הקיטוב הזה?

ברגע זה לא. כאשר לימרתי חצי סמסטר באוניברסיטת פאריס, ב־1983, אמרתי לסטודנטים שלי מה שיש לומר גם לישראלים. עליכם להבין, כי לנו, בארה"ב, אין מפלגות במובן המוכר לצרפתים או לישראלים. המפלגה הדימוקראטית אינה מפלגה. כלומר, אין לה מצע של ממש. אין בה משמעת, אין לה חברים מאורגנים, אין לה שליטה, אין לה כלום.

אין לה פנים...

נכון. כאשר אתם מדברים על המפלגה הדימוקראטית, אתם מדברים על קואליציה, לא על מפלגה. קואליציה שמבחינות מסויימות היא אופורטוניסטית מאוד, והוסכת לתוספה לאומית רק אחת לארבע שנים. בדיוק כלל קיימת המפלגה הדימוקרטית בעיקר על בסיס מדינתי או מקומי. הבחירות לנשיאות הן אירוע כל־ארצי.

עם זאת, מילוז אינו אפשרי. ברגע, כי האיגודים המקצועיים, השחורים, הסטודנטים והפרוגרסיבים לא יפרשו מן המפלגה. משום, שבריגנים בלבם אין הדמוקראטים ולעולת, שוב לשלטון.

אך, ואם יש לי, השאלה כלעומי, על המפלגה הדימוקראטית? ואם אתה פחות מה הרוח פלשרי?

הרוח — כן, רוח חשוב — לא. בשנות ה־70 הקלחנו להשיג השפעה מסויימת. מעמד מסוים, במיוחד באגף הליברלי, הוא אגף הליבלון של המפלגה הדוגמטיקאיים. למשל, הן עודדו המפלגה הדמוקרטית לסאן־פראנסיסקו, ב־1974. בלילה שקדם לוועידה אירגנו אסיפה מסולמת גדולה, גייסו רבי־מיליון מקר $ דולר ו־4,000 בני־אדם. השתתפו אדמים בגבר ארם הכשלבים כסף בדי לדבר אל הפוליטיקה לארה"ב. עדיין אינם בוראים עולם חדש, אך זה בכל, ואם מעיד על משהו, הייתי אומר.

מצע של ממש. יש לנו רעיונות מסויימים. שאני מאמין, כי הם רלוונטיים מאוד, אך לא מצע.

הטיעון שלנו הוא, כי הכלכלה האמריקנית נקלעה למשבר־מבני. אין זה משבר חולף גרידא, אין זו מחוזריות רגילה של גיאות ושפל במיגזר העיסקי. לגבד עיניו מתהווה תהליך חסר־תקדים של ניצאים הכלכלה האמריקנית. תהליך חסר־תקדים באמת. הרי מדינה זו היתה מאז ומתמיד מעורבת בסחר העולמי פחות מכל מדינה קפיטאליסטית אחרת בתבל. אך למן תחילת שנות ה־70, כשהחברות הדב־לאומיות החלו ליהפך לדגם־השליט של חברה גדולה, עם שגשוגה של יפאן והתגברות הגישה התחרותית, לפחות בתחומים מסויימים, בגרמניה המערבית ובמדינות אירופיות אחרות. — נאלצה ארה"ב להגדיר לגמרי מחדש את מעמדה בעולם. בעוד 50% ממקומות העבודה במיגזר הפלדה אבדו ובתעשיית הרכב אבדו כ־20%-25% ממקומות העבודה, בגלל התחרות מבחוץ — זו של העולם השלישי והמדינות המתפתחות.

ברצונך לומר, שארה"ב צוחה לארה"ב משבר פלבלי?

יתכנו. לדעתי, שני חטריטים. את האחר דייתי מכנה המשבר האיתי. כלומר, לא שפל מתאמנ הרה־אמון, אלא תהליך איטי, מעין התהליך המתהווה כיום. כשעיבור האבטלה עולה על 7%, ושיעור הצוני — על 14%. מצב האחדתים מעורבר למרי. אנשי המעמד הבינוני אינם רעבים ללחם, אבל הם שקועים בחובות. שקועים עד צוואר — שהרי הדרך היחידה שבה פועלת שיטה כלכלית ממין זו של ריגן היא בצירת חובות עצומים. לא יהיה, אם כן, משבר דרמאטי, אך תהיה תסיסה איטית של בעיות קיימות. אני מאמין, כי עשויות להיות לכך השלכות פוליטיות ממשיות.

התסריט השני יהיה דרמאטי יותר — גירוד ממשי באבטלה, התמוטטות של בנק גדול, או, אולי, אי פריון חוזות מצד מקסיקו. מה יהא אז? הרי אם יתחולל אצלנו משבר כלכלי, תוצאי החרב של כל מדיניות העולם השלישי, שארה"ב היא בעלת־החרב שלהן, בשנתיים האחרונות הא באפשרותן למכור בארה"ב חלק ממוצרי־הן כדי לצבור הכנסות־יצוא ולפרוע חלק מחובותיהן. אם יהיה אצלנו שפל — הן מחוסלות. ומחוסלים יהיו גם בנקים אמריקניים רבים.

השמאל בעידן המשבר

אם לא יתחולל משבר דרמאטי, יגלו אחרתי ארה"ב כבר בעתיד הקרוב, כי התהוותשות הריגנית לא היתה מוצלחת ביותר. ואם אכן תחולל משבר דרמאטי, הרי יגיעו למסקנה זו מהר עוד יותר.

מראיונו אותי העובדה, שלגוש השמאל אין תשובה ברורה על השאלה, מה בדעתו לעשות בעניין זה. אמנם, בעת האחרונה התארגנו אנשי האיגודים המקצועיים ופעילים דימוקראטיים יתרי. מתוך הכרה בעובדה שזו שעת־הכושר שלנו לפעול. אך המפלגה הדימוקראטית נוטה כעת ימינה, ואנו מנסים לעצרה. הרי יהיה זה מגוחך, אם אכן תעשה המפלגה הדימוקראטית תפנית ימינה בדיוק בשעה בה נגרשת מניה שמאלה. וחרששני, שזה בדיוק מה שקורה.

> **„יהיה משא ומתן בין פלשתינים לבין ישראלים. מה יקרה אז? יש לי רעיונות אבל כל מי שאומר על המזרח התיכון יותר ממה שחייב לומר, יצא מדעתו"**

האם יתכן מילוז במפלגה הדימוקראטית בשל הקיטוב הזה?

ברגע זה לא. כאשר לימרתי חצי סמסטר באוניברסיטת פאריס, ב־1983, אמרתי לסטודנטים שלי מה שיש לומר גם לישראלים. עליכם להבין, כי לנו, בארה"ב, אין מפלגות במובן המוכר לצרפתים או לישראלים. המפלגה הדימוקראטית אינה מפלגה. כלומר, אין לה מצע של ממש. אין בה משמעת, אין לה חברים מאורגנים, אין לה שליטה, אין לה כלום.

אין לה פנים...

נכון. כאשר אתם מדברים על המפלגה הדימוקראטית, אתם מדברים על קואליציה, לא על מפלגה. קואליציה שמבחינות מסויימות היא אופורטוניסטית מאוד, והוסכת לתוספה לאומית רק אחת לארבע שנים. בדיוק כלל קיימת המפלגה הדימוקרטית בעיקר על בסיס מדינתי או מקומי. הבחירות לנשיאות הן אירוע כל־ארצי.

עם זאת, מילוז אינו אפשרי. ברגע, כי האיגודים המקצועיים, השחורים, הסטודנטים והפרוגרסיבים לא יפרשו מן המפלגה. משום, שבריגנים בלבם אין הדמוקראטים ולעולת, שוב לשלטון.

אך, ואם יש לי, השאלה כלעומי, על המפלגה הדימוקראטית? ואם אתה פחות מה הרוח פלשרי?

הרוח — כן, רוח חשוב — לא. בשנות ה־70 הקלחנו להשיג השפעה מסויימת. מעמד מסוים, במיוחד באגף הליברלי, הוא אגף הליבלון של המפלגה הדוגמטיקאיים. למשל, הן עודדו המפלגה הדמוקרטית לסאן־פראנסיסקו, ב־1974. בלילה שקדם לוועידה אירגנו אסיפה מסולמת גדולה, גייסו רבי־מיליון מקר $ דולר ו־4,000 בני־אדם. השתתפו אדמים בגבר ארם הכשלבים כסף בדי לדבר אל הפוליטיקה לארה"ב. עדיין אינם בוראים עולם חדש, אך זה בכל, ואם מעיד על משהו, הייתי אומר.

איפא, שיש לנו השפעה. עם כי לא השפעה מספקת. ברוב חלקי ארה"ב סוציאליזם עדיין נתפס כמגרעה.

בשנות ה־60 התקיימה תנועת הכוח השחור, שאף אם לא הדחיקה לכת כתנועה, יצרה אווירה חיובית. וכי מדוע יצטרפו שחורים לארגון כגון „רי.אס.איי". שכוחו מצומצם מאוד ושל 90% מחבריו לבניסן?

ה תהיה עמדתכם, אם תאמין ישראל את עמדת מפ"ם בשאלה הפלשתינית?

תמיד נמנעו מעיסוק בפרטים בשאלת המזרח התיכון. כלומר, תמיד היינו בעד הגדרה עצמית יהודית והגדרה עצמית פלשתינית. גם ברור, שעליכם לשאת ולתת. שרתי שני הלאומים ניסו להגדיר — עצמם אל תוך אותו אחר עצמו. אל תוך כיבדת ארץ שנייה במחלוקת אולם. כיום שאנו מחיילים שתי הגדרות־עצמית. היינו ביקורתיים מאוד כלפי המדיניות הישראלית בגדה המערבית. המליצה ללבנון וכו'.

כאשר ביקרתי בליפה. לרגל הוועידה האחרונה של האינטרנציונאל הסוציאליסטי, היתה שם קבוצה קטנה ולא רשמית של פלשתינים, שכולם נימנו עם הרשומים ברשימת האנשים המקובלים כנציגים למ"ם הן על ממשלת ישראל והן על אש"ף. נפגשתי עימם לשיחה קצרה. הם התעניינו בעיקר בהכרה בין־לאומית אש"ף. הסברתי להם, כי כל עוד אין אש"ף מכיר בישראל, ובהתחשב בעובדה ששתי מפלגות ישראליות הרגשתי היא, שבסופו של דבר תהיה הכרה בין־לאומית באש"ף, או בישות פלשתינית. כאשר ביקרתי בישראל, הוסדרה לי פגישה עם איברהים טארוויל, מנהיג פלשתיני בגדה המערבית. הוא היה בעד מ"מ, אבל עם אש"ף, לדעתו, אש"ף הוא המייצג את הפלשתינים. שאלתיו, „מה יהיה אם אש"ף לא יסכים לשאת ולתת?" הוא השיב, „הוא יסכים." אמרתי, „נניח שלא." הוא אמר, „אז נאלץ אנחנו לשאת ולתת מן מישהו אחר יעשה זאת." אני סבור, אם כן, שבסופו של דבר יהיה לכם מו"מ פנים־אל־פנים בין פלשתינים לגיטימיים לבין הישראלים. מה יקרה אז זאת איני יודע. כלומר, יש לי רעיונות מסויימים, אבל לא השתנעתי עד כדי השמעתם. כל מי שאומר על המזרח התיכון יותר ממה שהוא חייב לומר, יצא מדעתו. לא אעשה זאת.

יש לנו, בדי.אס.איי, מיגוון של גישות. אך הכל תומכים בפתרון־שתי־המדינות בנוסחה להגדרה עצמית. במסגרת זו יש לנו אנשים, המתוחים ביקורת קשה מאוד על אש"ף ותומכים עד מאוד בישראל. ובצידם יש לנו אנשים שאינם ביקורתיים כל כך כלפי אש"ף, אך הינם ביקורתיים מאוד כלפי ישראל. יש אצלנו, אם כן, קשת של דעות.

משהו כינה אותך פעם „לוחם ללא חת". ותיאר אותך באחת הזדמנויות ונשאר נאמן להם. גם כאשר אינם מתמצמצים במציאות. לי יש הרגשה, שאתה בונה משהו שיש בו תבונה רבה. ועם זאת, שמעתי עליך לפני 15 שנה, בשנות ה־60, אז היתה לי הרגשה שאתו נמצאים על סף שינוי עצום. והנה, כיום אתה שוב מרבר על שינויים. אולי אתה פשוט אופטימיסט, חולם בחקיון, אדם שראשו בענ־ן...?

כן — ולא. כלומר, חלק מזה נכון בחלט. אי אפשר להאשים אדם, שהוא מספיק משוגע כדי להיות סוציאליסט בארה"ב, באופורטוניזם. יותר מכך, תמיד ניסיתי ליטול חלק במאבקים ממשיים ואקטואליים מאוד, ולא להסתפק בהצגת האידיאל. לעיתים אני חש, שמן הצגת האידיאל אנו שואבים השראה ומרץ, אך גם קרמנחה מסויים. המורה לנו כיצד להמשיך לאלתר מתוך הצגות של חזון עתידי רחב.

כאשר אנו מדברים על מעונות־יום לילדים בארה"ב, עלינו לרבר לא במונחים ביורוקראטיים, אלא שנניח גם לאימהות ולמשפחות אפשרות להשפיע על הדבר; וכן, גם כאשר אנו מדברים על מערכת הבריאות. עלינו להשתדל שלא להסתפק במילוי הצרכים בלבד, אלא למלא את הצרכים באופן הפחות: ביוروקרטי, השיתופי והדימוקראטי ביותר.

לא פעם אני מבעיט את עמיתי כר. אם. איי, כאשר אני קם ואומר לקהל: „אני ערב לכם, שאיש מן היושבים ברגע זה באולם לא יוכה לראות בחייו את התנשמות הדברים שאני מדבר עליהם. ואם אתם יושבים שתוכו לכך, לכו לכם למקום אחר, כי זה אינו המקום הנכון". אבל אפשר גם אפשר להיווכח ברלוואנטיות של הדברים לטווח הרחוק. ואני מתכוון להגדרתי הבסיסית את הסוציאליזם. אני משוכנע לחלוטין, שבטווח

> **„אני אפשר להאשים אדם כמוני — שמספיק משוגע כדי להיות סוציאליסט בארה"ב — באופורטוניזם"**

הארוך, בחמישים או מאה השנים הבאות, ישתנו — ובאופן קיצוני — תנאי החיים בכל חברת והבה בעולם. לכל חברה בעולם תיעשה קולקטיבית יותר — בעלות אוריינטציה פחות ישיוקית ויותר קולקטיבית ומליטית. עיקר העיקרים המחיצתי הוא איזה אופי ישא הקולקטיביזם הזה — הוא בלתי נמנע. בוודאי אני משוכנע — ביוروקרטי, טוטליטארי, עיתוני, או דימוקראטי. אני משוכנע, איתוא, שרעיונותיהם שלתנשיים מאיון מדדי יתמשמשו אין לי שמץ של מושג, אך אני מקוה בהחלט לחיות לעתיד לסתוך את החירה כיום אני בן 68, ואין לי עיסוות טוטרוות לגבי התנשכות שעוד אוכלן לראות. כימי חיי.

מיכאל הרינגטון

כל יום

30.10—24.10.86
מוסף רדיו וטלוויזיה

שישי טלוויזיה

24.10.86

09.00 טלטקסט — עד כאן — חדשות
קול ישראל
09.03 שעת כושר
09.15 קשת וענן — חסידים מספרים
09.40 סיפורים מן העולם — החליל המטולא — סיפור־עם באסקי. אביקו הצעיר, בן למשפחה ענייה מאד, מחליט לעזוב את בית הוריו ולנסות את מזלו במקום אחר.
10.05 מסע לילי — פרק ו — פרק אחרון. כל וצארלי מגיעים לסוף מסעם הלילי עם רני הפילה ולמרבה הפתעתם, הם אינם נתקלים בבעיות עם המשטרה, כיון שהעיתון המקומי פרסם כתבה אוהדת על הנער והנערה שהוצלו להצלת הפילה
10.30 וינטן — פרק 7: עת החרטה — פרק אחרון. וינטן וטאשטוקר מגיעי לעיירה שבה עומד למשפט על רצח ילה, אביו מאמצו של וינטן. בעודת סניגור מיקח ואשיתו של וינטן, מצליחים לטהר את שמו של הנאשם

ברברה סטרייסנד, הסרט הקולנוע „מצחיקנרגי" (21.30)

11.25 וצ'יה — קרנבל, סיפור אהבה באוויר של ספק רמיון ספק מציאות משולבים קטעי בלט בכיכובם של רודולף נוראייב וקרלה פראצי
13.30 טלטקסט — עד כאן — חדשות קול ישראל
13.35 זהו זה — שידור חוזר
14.45 דיווידי קופרפילד — הסיטור הירוע עד צ'ארלס דיקנס מסופר כאן באנימציה. לדיוידי היתה ילדות מאושרת עד שאמו חתתאנה שניה. אביו החורג מחייהם אליו באכזריות ולבסוף שולח אותו לפנימייה.
16.30 קיצור חדרשות
16.32 „סיפנת האהבה"
17.20 לקוט שירים (ערבית)
17.30 סרט ערבי
19.20 „על המרקע" (ערבית)
19.30 חדשות (ערבית)
20.00 שיר לשבת
20.05 „ערב שבת" — סדרת שיחות של הרב שמואל מביכר החכן.
20.15 חדשות
20.30 סיבה למסיבה! — תכנית ביידיש מנחה: רבקה מיכאלי
21.30 סרט קולנוע — „מצחיקנרגי" (ראה הפנייה)
23.50 פסוקים לחג, חדשות

סרט קולנוע — „מצחיקנרגי". סיפור חייה והצלחתה של הקומיקאית „אני ברייס, שהיתה מבהרוחן המוסיקאית ומבלרינה מבטיחה לפיכבה. את המחלה של הקומיקאית „מבלנטי" ברבה ספריותיה. את המחלה של המרמה עיה, שהוביל לדיות בעלה ואחריי שישב 13 שנה בבלא. „אני מרגישה „מגנו" — מגלם עומר שריף, הסרט זכה באוסקרים לסרט הטוב ביותר, לבימוי, לברבה סטרייסנד — לשחקנית של השנה. הקומיקאי בשנת 1968. שעה: 21.30

25.10.86

16.00 „באין רוגלרס" — סדרת מרטי מרוע בריטני שם הפרקן. „מעוף מכשפת המלחמה" — חלק א'
16.50 קיצור החדשות (ערבית)
17.00 סרט קולנוע צרפתי — „המנדרינה" סברין עם בעלה ג'ורג', אחיה ואחותה אלן ובאבא וגם סבתא בול הם משפחת בולארד, המנהלת את מלון „בולארד" ומתגוררת בו. במלון בולארד יש מנורה בצבע המנדרינה. המאיה להם את האימפריה. בואו של אנגלי צעיר, ושמו טוני, מעריע את אווירת המלון. בנוגרת מערכת יחסים בין סברין לטוני. טוני מחזר גם אחרי אחותה הקטנה באבא. כשמתברר שבאבא הרה, טוני מחליט לעזוב לשאתה לאשה, ודבר זה גורם לבחתים ביחסיו עם סברין
18.30 „לשמשפחה" — שיחה עם גב' לאמיה דהסינו, הפעילה בארגון נשים יהודיות־ערבית המכונה „הגשר". פינת מלאכת היד — הניה יין ראב"ד מומחית בעשיית פרחים מאריגים שונים ובעיקר מאריגי משי. בתכנית הערב תרגים הניה הכנת נצנים שאפשר לעשות בהם סידורי פרחים מגוונים. חוק הגנה הצרכן הוא חוק מפחח שעבר גלגולים. על המשך תכנון החוק והצעות לעתיד תסבר נוחת קצב. רשמים מתצוגת תפרוקות בנוסח המאגיק. תצוגת אפנה של פחרי — מעצב אופנה ישראלי שחי ומעצב בארה"ב. בעיקר רגמים של חליפות מחזיקות קלאסיות (ערבית).
19.00 סרט תעודה מיוחד על דוד בן

פרנלה אלוויז, דאא מאני בסרט „אני ואלכסנדר" (22.30)

גוריון לדגל מאה שנה להולדתו
19.30 חדשות (ערבית)
20.00 חתני תורה — בתכנית חתני תורה שבחם בשמחת תורה, וכתבות על ישיבת הקיבוץ הדתי ועל חיזון התנ"ך של צחיל
20.30 מי הבטיח סדרה קומית: שם הסרט: „הלשעבר של אנג'לה" חלק א' אנג'לה שבה ופוגשת את בעלה החדשתקן, שנעלם בזמנו אל ביצות לגלגונלים. הסערה הרומנטית המתחדשת ביניהם משכיחה ממנה את הסכיות הגיורשיך.
21.00 מבט לחדשות
21.30 ספורט: משחק השבת
22.30 פאני ואלכסנדר — סרט טלוויזיה ב־4 פרקים (ראה הפנייה)
24.00 פסוקים על מקום — מבט אל הר חיתיים — חדשות

פאני ואלכסנדר — פרק טלוויזיה ב־4 פרקים. פרטו של הבכמאי השבדי אינגמר ברגמן עיבוד אחד שנה אחת. בתגולת המאה, בחיית אל משפחת שבדית בעיר־שדה קטנה. בראש המשפחה עומדת הגברת הסבא הבתולה מתלבדים שלושה דורות, עגדת המבנה היא של פאני ואלכסנדר — נציגי דור הצעיר. הפרק הראשון: השנה היא שנת 1907. משפחת אקדל בשבדית מתכוננת לעגדת הגיומלד בבתה ושל אב המשפחה הלנה (אלמנה ושל אב המשפחה הלנה (אלמנה בגיר. ובשרים). ואלה שלושת בגיר. ובשרים. בנה הבכור גוסטבי אדולף ואשתו אמנדה קרל ואשתו הבריסנית האמרסה קלון. אוסקר ואשתו אמלי — ילדיהם פאני ואלכסנדר. וכן — מאתמה הדודה של הלנה, אדוקה ישקבי. שלו הסיכוך לשונם בהמשך. שעה: 22.50

26.10.86

09.00 טלטקסט — עד כאן — חדשות
קול ישראל
09.03 שעת כושר
09.15 פרפר נחמד — חגי תשרי — כולם עסוקים בהכנות לכבוד חגי תשרי. דודו מכין שיר לראש השנה וסוכות, עפרה חזה מכינה כרטיסי ברכה, את התפוחים והדבש מכינים עופרה ושבי. ניסים מביא את השטורות ליום הכיפורים וכולם יחד בחודים את ארבעת המינים
09.40 פסיכה וקופיזון — סרט הנפשה המתאר את המיתוס היווני־רומי. פסיכה היפהמעוררת את עומה של וגוס אלת האהבה, השלוחת את בנה קופידון לפגוע בפסיכה אך הוא מתאהב בפסיכה ומביא אותה למעונו
09.55 סיפורים מן העולם - דודה דלות
10.20 הלוחם הקטן — סרט אנימציה יפני המספר על אח ואחות הנשלחים לעבדות בביתו של איש עשיר ואכזר
14.00 טלטקסט — עד כאן. — חדשות
קול ישראל
14.03 שעת כושר
14.15 מאה צוירים מפורסמים — יגון
14.25 קסם סמים — נקודות
14.50 רכבת הפתעות — סרט אנימציה
15.10 שעת משפחה — ריצה לתחילה — (ראה הפנייה)
16.00 דורותה נערת הקרקס — פרק 4 — דורותה מגלה בנהר את גופתה של ליז שנרצחה בגלל טעות ביזיוה.
17.00 ערב חדש — מנחה: רפי רשף
17.30 „עליזה בארץ הפלאות" — שם

יגאל בשן ויונתן טילר, בתכנית „דומה דווי" (18.00)

הפרק: „הקנגורו המסכן". עליזה מגיעה לאוסטרליה ופוגשת שם קנגורו קטן עם אמו העצקית.
18.00 „דומה דווי" — צוות „דומה דווי" יוצא שוב לשוח בארץ. המשתתפים: יגאל בשן, ציפי שביט, עדי חיסמן, יתנון מילר ואמנים אורחים
18.30 קיצור חדרשות (ערבית)
18.32 קטיעת תכנית (ערבית)
18.35 ספורט (ערבית)
19.30 חדשות (ערבית)
20.00 כותרות מבט
20.02 „המרוץ אחר תגליתה": שם זה מתאר הסדרה (חלק ב) במרכז זה פרק עוסרות התהלכויות של הארט
20.50 „נקודה חץ" — סדרת סיילים עם אדי רבין הפעם בציר עכו
21.00 מבט לחדשות
21.30 מבט שני
21.40 כותרות מבט
22.20 „שיגעון ושמן פרקים" — הפרק הראשון, הארט שקרא לאב מסרת תבניות. ביידיש.
23.05 טלוויזיה הבילטקית — הטלוויזיה הבילטקית
24.00 פסוקים על מקום — מבט אל עזקה — חדשות

שעת משפחה — ריצה לתחילה — נער בשם אלי נתקלה באבן מגעיר. הגעיר: הדיריס מתקשה לשחלם בבמרת בית הספר. הוא שואף תמיד לשבור שיאים ולהגיע ראשון. אבל רואה את עצמו שוחף בתבריח תריצה. הדברים משתנים לאחר שהוא נרדם עליידי מבטיון. ובעיון לשקם אל עצמו. הוא מגבלת לחזור אל המבלה. אך הפעם לומר לחתחשב מחבריו לקבוצה ולחיות שוחף כלא בבחרת. שעה: 15.10

27.10.86

08.00 טלטקסט — עד כאן — חדשות
קול ישראל
08.03 שעת כושר
08.15 אגרות חטא"ב — בן גוריון — חלק א'
08.40 כלי מדורות — יפ
09.00 אנגלית ה'
09.20 חשבון פשוט ד' — גיאומטריה ראשונית ופריקים
10.00 שעת כושר
10.10 אנגלית ו'
10.30 הגיל הרך — רגע עם דורלי — כך קונים וכך מכרים
11.00 ערבית מדוברת (ר"ה) אלחלם
11.15 אנגלית י"א
11.30 ארץ מולדת — בעיר ובעמק
12.00 אנגלית ח'
12.25 חלמוד — שניים אוחזין — פשיטא ו'
13.00 מרעי הטבע ד"ר ב — עיט בים
13.30 צרפתית הערשה
14.00 טלטקסט — עד כאן — חדשות
קול ישראל
14.03 שעת כושר
14.15 מאה צוירים מפורסמים — יגון
14.25 קסם סמים — נקודות
14.50 רכבת הפתעות — סרט אנימציה
15.10 שעת משפחה — ריצה לתחילה — (ראה הפנייה)
16.00 דורותה נערת הקרקס — פרק 4 — דורותה מגלה בנהר את גופתה של ליז שנרצחה בגלל טעות ביזיוה.
17.00 ערב חדש — מנחה: רפי רשף
17.30 „עליזה בארץ הפלאות" — שם

סיפור־המשך ל„מסעות גוליבר" — „שבבה של האנטילופה" (18.00)

16.20 בן גוריון חלק ב' — הסרט מתאר את חיי בן־גוריון עד 1948
17.00 ערב חדש — מנחה: גדעון רייכר
17.30 „גב לחרשות" — שם הסרה
18.00 „שבבה של האנטילופה" — סדרת הרפתקאות ליום הכיפורים וכולם יחד בחודים את ארבעת המינים
09.40 פסיכה וקופיזון — סרט הנפשה המתאר את המיתוס היווני־רומי. פסיכה היפהמעוררת את עומה של וגוס אלת האהבה, השלוחת את בנה קופידון לפגוע בפסיכה אך הוא מתאהב בפסיכה ומביא אותה למעונו
09.55 סיפורים מן העולם - דודה דלות
10.20 הלוחם הקטן — סרט אנימציה יפני המספר על אח ואחות הנשלחים לעבדות בביתו של איש עשיר ואכזר
14.00 טלטקסט — עד כאן. — חדשות
קול ישראל
14.03 שעת כושר
14.15 כלי מדורות — ב"ה — אלפי מציג את הצלילים בה
14.45 Hello Israel New Israelis
15.00 האוניברסיטה הפתוחה: עידן המתמטיות — חוד הברזל החדש. מאנה מגדלנה דער האינוונציות — המוסיקאי וכלי המקלדת

צבקיה שיק, אורח התכנית „עד סוף" (20.02)

16.00 רחוב סומסום ניגודים נמשכים מגיעה לאוסטרליה ופוגשת שם קנגורו קטן עם אמו העצקית.
18.00 „דומה דווי" — צוות „דומה דווי" יוצא שוב לשוח בארץ. המשתתפים: יגאל בשן, ציפי שביט, עדי חיסמן, יתנון מילר ואמנים אורחים
18.30 קיצור חדרשות (ערבית)
18.32 קטיעת תכנית (ערבית)
18.35 ספורט (ערבית)
19.30 חדשות (ערבית)
20.00 כותרות מבט
20.02 „המרוץ אחר תגליתה": שם זה מתאר הסדרה (חלק ב) במרכז זה פרק עוסרות התהלכויות של הארט
20.50 „נקודה חץ" — סדרת סיילים עם אדי רבין הפעם בציר עכו
21.00 מבט לחדשות
21.30 מבט שני
21.40 כותרות מבט
22.20 „שיגעון ושמן פרקים" — הסרט הראשון, הארט שקרא לאב מסרת תבניות. ביידיש.
23.05 טלוויזיה הבילטקית — הטלוויזיה הבילטקית
24.00 פסוקים על מקום — מבט אל עזקה — חדשות

שעת משפחה — ריצה לתחילה — נער בשם אלי נתקלה באבן מגעיר. הגעיר: הדיריס מתקשה לשחלם בבמרת בית הספר. הוא שואף תמיד לשבור שיאים ולהגיע ראשון. אבל רואה את עצמו שוחף בתבריח תריצה. הדברים משתנים לאחר שהוא נרדם עליידי מבטיון. ובעיון לשקם אל עצמו. הוא מגבלת לחזור אל המבלה. אך הפעם לומר לחתחשב מחבריו לקבוצה ולחיות שוחף כלא בבחרת. שעה: 15.10

שני טלוויזיה

28.10.86

08.00 טלטקסט — עד כאן — חדשות
קול ישראל
08.03 שעת כושר
08.15 חשבון פשוט ד' — ראשוניים ופריקים
08.40 כלי מדורות — יפ
09.00 אנגלית ה'
09.20 חשבון פשוט ד' — גיאומטריה ראשונית ופריקים
10.00 שעת כושר
10.10 אנגלית ו'
10.30 הגיל הרך — חחוב סומסום
11.00 ערבית מדוברת (ר"ה) אלחלם
11.15 אנגלית י"א
11.30 ארץ מולדת — בין חוטות ירושלים
12.00 גיאוגרפיה ד"ט — אנטארקטיקה
12.25 פסוקים (על יסודי) — אמנות הבמה של שייקספיר
13.00 מוסיקה על־יסודי (התעשרה) — ליסט והסנטנר
13.30 לשון ותקשורת — הלוים משכונת חיים — מסירת מדע 2
14.00 טלטקסט — עד כאן — חדשות
קול ישראל
14.03 שעת כושר
14.15 קולנוע נוסס — סרט קלנוע באורך מלא. העלילה מתרחשת בפנסיה־צבאית מעורבת (נניס בנות). קולנוע בפרנס לוקח על עצמו את הנהלת בית־הספר, ולאחר כמה מאבקים עם המורים ועם התלמידים — רוכש את לימוח כולם
15.45 לחקת הגאיה
16.10 שביל באמצע שביל בגר — מקורות הירקון — מבצר אנטיפטרוס, מקורות הירקון, פארק הירקון.

דליה וזיליין, מנחה התכנית „שטיעות באוויר" (17.30)

16.55 פרוחים — שעשועון טלוויזיה
17.00 ערב חדש — מנחה: גדעון רייכר
17.00 ערב חדש — מנחה: גדעון רייכר
17.30 „גב לחרשות" — שם הסרה
18.00 „שבבה של האנטילופה" — סדרת הרפתקאות ליום הכיפורים וכולם יחד בחודים את ארבעת המינים
09.40 פסיכה וקופיזון — סרט הנפשה המתאר את המיתוס היווני־רומי. פסיכה היפהמעוררת את עומה של וגוס אלת האהבה, השלוחת את בנה קופידון לפגוע בפסיכה אך הוא מתאהב בפסיכה ומביא אותה למעונו
09.55 סיפורים מן העולם - דודה דלות
10.20 הלוחם הקטן — סרט אנימציה יפני המספר על אח ואחות הנשלחים לעבדות בביתו של איש עשיר ואכזר
14.00 טלטקסט — עד כאן. — חדשות
קול ישראל
14.03 שעת כושר
14.15 כלי מדורות — ב"ה — אלפי מציג את הצלילים בה
14.45 Hello Israel New Israelis
15.00 האוניברסיטה הפתוחה: עידן המתמטיות — חוד הברזל החדש. מאנה מגדלנה דער האינוונציות — המוסיקאי וכלי המקלדת

צבקיה שיק, אורח התכנית „עד סוף" (20.02)

16.00 רחוב סומסום ניגודים נמשכים מגיעה לאוסטרליה ופוגשת שם קנגורו קטן עם אמו העצקית.
18.00 „דומה דווי" — צוות „דומה דווי" יוצא שוב לשוח בארץ. המשתתפים: יגאל בשן, ציפי שביט, עדי חיסמן, יתנון מילר ואמנים אורחים
18.30 קיצור חדרשות (ערבית)
18.32 „רוצה פתרון" — הנושא לדיון: „האב והבנים". דיריס שאביהם מביא הביתה חברים לשתיה ולמשחק, ומפריע להם בהכנת שעיוריהם. מנקשים עצה. (ערבית)
18.45 „חידושים והמצאות" פגישות בחלל — פגישות משפחתיות בדתבי אדה"ב באמצעות לוויין מצאתם מתרחדות עתות בבריקת מצוחים ובקביעת אמינותם: ניקוי בוכחים אבה. ובסיסי בוכחים סמיעים בניקוי סמלים החשופים לנוקי חשבע (ערבית)
19.00 יומן השבוע (ערבית)
20.00 כותרות מבט
20.02 עד פוס — פגיון לפוס ולבירה. הזמר בבריקה פיק הוא אורח החכנית לרגל הופעה תקליטו החדש ולצינון 15 שנים לקריירה שלו. בפוטיקה. הוא מוציע בראיון ובשני שירים
21.00 מבט לחדשות ומוסף „שער הראשון"
21.45 „שושלת" — הפרק המכריעה עשרו במשפט הרצח מעידה אליקסיס, אשתו לשעבר של לנליין קרינגטון, עדות מרעישה.
23.35 „סוף ביטוט". מנחה: יורן לוטון.
23.05 הטלוויזיה בצלם — הפרק השלישי: „הנה לכם". מסכה מוזהב יוצרת קשר בין חבורת הקולנועים לבין הפרעש.
23.30 פסוקים על יום — חדשות

שלישי טלוויזיה

28.10.86

08.00 טלטקסט — עד כאן — חדשות
קול ישראל
08.03 שעת כושר
08.15 אגרות חטא"ב — בן גוריון — חלק א'
08.40 כלי מדורות — יפ
09.00 אנגלית ה'
09.20 חשבון פשוט ד' — ראשוניים ופריקים
10.00 שעת כושר
10.10 אנגלית ו'
10.30 הגיל הרך — חחוב סומסום
11.00 ערבית מדוברת (ר"ה) אלחלם
11.15 אנגלית י"א
11.30 ארץ מולדת — בעיר ובעמק
12.00 אנגלית ח'
12.25 חלמוד — שניים אוחזין — פשיטא ו'
13.00 מרעי הטבע ד"ר ב — עיט בים
13.30 צרפתית הערשה
14.00 טלטקסט — עד כאן — חדשות
קול ישראל
14.03 שעת כושר
14.15 מאה צוירים מפורסמים — יגון
14.25 קסם סמים — נקודות
14.50 רכבת הפתעות — סרט אנימציה
15.10 שעת משפחה — ריצה לתחילה — (ראה הפנייה)
16.00 דורותה נערת הקרקס — פרק 4 — דורותה מגלה בנהר את גופתה של ליז שנרצחה בגלל טעות ביזיוה.
17.00 ערב חדש — מנחה: רפי רשף
17.30 „עליזה בארץ הפלאות" — שם

יגאל בשן ויונתן טילר, בתכנית „דומה דווי" (18.00)

הפרק: „הקנגורו המסכן". עליזה מגיעה לאוסטרליה ופוגשת שם קנגורו קטן עם אמו העצקית.
18.00 „דומה דווי" — צוות „דומה דווי" יוצא שוב לשוח בארץ. המשתתפים: יגאל בשן, ציפי שביט, עדי חיסמן, יתנון מילר ואמנים אורחים
18.30 קיצור חדרשות (ערבית)
18.32 קטיעת תכנית (ערבית)
18.35 ספורט (ערבית)
19.30 חדשות (ערבית)
20.00 כותרות מבט
20.02 „המרוץ אחר תגליתה": שם זה מתאר הסדרה (חלק ב) במרכז זה פרק עוסרות התהלכויות של הארט
20.50 „נקודה חץ" — סדרת סיילים עם אדי רבין הפעם בציר עכו
21.00 מבט לחדשות
21.30 מבט שני
21.40 כותרות מבט
22.20 „שיגעון ושמן פרקים" — הסרט הראשון, הארט שקרא לאב מסרת תבניות. ביידיש.
23.05 טלוויזיה הבילטקית — הטלוויזיה הבילטקית
24.00 פסוקים על מקום — מבט אל עזקה — חדשות

שעת משפחה — ריצה לתחילה — נער בשם אלי נתקלה באבן מגעיר. הגעיר: הדיריס מתקשה לשחלם בבמרת בית הספר. הוא שואף תמיד לשבור שיאים ולהגיע ראשון. אבל רואה את עצמו שוחף בתבריח תריצה. הדברים משתנים לאחר שהוא נרדם עליידי מבטיון. ובעיון לשקם אל עצמו. הוא מגבלת לחזור אל המבלה. אך הפעם לומר לחתחשב מחבריו לקבוצה ולחיות שוחף כלא בבחרת. שעה: 15.10

רביעי טלוויזיה

29.10.86

08.00 טלטקסט — עד כאן — חדשות
קול ישראל
08.03 שעת כושר
08.15 מרעי הטבע (על יסודי) — מבנה ותפקוד
09.00 מרעי הטבע (חטה"ב) — אלקטרונים מצוינים
09.20 מרעי הטבע (חטה"ב) — אלקטרונים מצוינים
10.00 שעת כושר
10.10 אנגלית ה'
10.30 הגיל הרך — רחוב סומסום
11.00 אנגלית ו'
11.15 חשבון ה' — השכר מהו
11.30 ארץ מולדת — בין חוטות ירושלים
12.00 גיאוגרפיה ד"ט — אנטארקטיקה
12.25 פסוקים (על יסודי) — אמנות הבמה של שייקספיר
13.00 מוסיקה על־יסודי (התעשרה) — ליסט והסנטנר
13.30 לשון ותקשורת — הלוים משכונת חיים — מסירת מדע 2
14.00 טלטקסט — עד כאן — חדשות
קול ישראל
14.03 שעת כושר
14.15 קולנוע נוסס — סרט קלנוע באורך מלא. העלילה מתרחשת בפנסיה־צבאית מעורבת (נניס בנות). קולנוע בפרנס לוקח על עצמו את הנהלת בית־הספר, ולאחר כמה מאבקים עם המורים ועם התלמידים — רוכש את לימוח כולם
15.45 לחקת הגאיה
16.10 שביל באמצע שביל בגר — מקורות הירקון — מבצר אנטיפטרוס, מקורות הירקון, פארק הירקון.

מרי מרשונט, בתכנית „זהו זה" (16.00)

18.25 פסוקים על מקום: מבט אל גבעת הרמה
18.30 קיצור חדרשות (ערבית)
18.32 „שבוען טלוויזיה" - תכנית שבועית העוסקת במגוון ארועים מהעולם (ערבית)
19.00 „מפגש" — תכנית רון שבועית בענייני השעה (ערבית)
19.30 חדשות (ערבית)
20.00 כותרות מבט
20.02 פסוקים סמוים
20.45 לקראת שידור
21.00 מבט לחדשות
21.30 „בסמטור: באלקוד" — סרט תעודה סרטים נדרים באיכותם, שצולמו במסגור באמסטרדם תחת הכיבוש הנאצי, בשנת 1942
22.20 „הלל" סדרת דרמה, הפרק ה"ד
22.05 „גלריה" — מנחה: ברמת א"א
23.45 פסוקים על יום — חדשות

תכניות טלוויזיה ביום שישי 31.10.86

בשעה 21.15 — „במני — תכניות ראיונות עם מני מאיר

בשעה 22.15 — „מערבון איטלקי — „הצלמים". For a few dollars more שני בסדרה, „מערבון הספגטי" אשר שברו שיחי קופה בעולם כולו הוקמדרו את מלוא איפסוחה בסרטם הראשון בין הבוכבים עד שנות השבעים. הגיבור שקבע אדר בסרט שמיירוזב מסתלמלים אותם בעולה בתוך המלחמות המתמלמות בסרטם. אבל בי מבאר, משום גם לרמות זה את זה. בתפקידים הראשיים: קלינט איסטוד, לי ון קליף, ג'יאנקרלו ג'יאנני, ולדימר לוקוס ג'ון אלן. הבמאי: סרג'יו לאונה, שנת הוקמה: 1967

חמישי טלוויזיה

30.10.86

08.00 טלטקסט עד כאן — חדשות קול ישראל
08.03 שעת כושר
08.15 מושבות ביהדות — על מחוזות
08.40 כלי מדורות — יפ
09.00 ארץ מולדת: הציאה מן החומות
09.20 מרעי הטבע (חטה"ב) — אלקטרונים מצוינים
10.00 שעת כושר
10.10 אנגלית ה'
10.30 הגיל הרך — רחוב סומסום
11.00 אנגלית ו'
11.15 ערבית מדוברת (ר"ה) בית אבו ג'מיל
11.30 אנגלית ח'
12.00 מרעי הטבע (על יסודי) — מערכות תאום — עצבים א'
12.25 אנגלית ט'
13.00 היסטוריה על יסודי העשרה
13.30 סטרות — אגרות חתי המעגל
14.00 טלטקסט — עד כאן — חדשות קול ישראל
14.03 שעת כושר
14.15 דמות החלוץ בארץ ישראל — בשנות העשרים
14.45 עידן הגליליים: מסעות האנגלים הצרפתים והתלבדים בשנות ה'60 וה'17
15.00 טאו טאו
15.25 רחוב סומסום: הכנות לירושלים — מויקה יוצא לטיול בירושלים
16.00 זהו זה
17.00 ערב חדש — מנחה: רן מרגלית
17.30 „מקרון ו" — שם הפרק: „התחול המגולגל"
18.00 „אני, אמי והשכן ממול" — שם הפרק: „אשה היא רק אשה"

מרי מרשונט, בתכנית „זהו זה" (16.00)

18.25 פסוקים על מקום: מבט אל גבעת הרמה
18.30 קיצור חדרשות (ערבית)
18.32 „שבוען טלוויזיה" - תכנית שבועית העוסקת במגוון ארועים מהעולם (ערבית)
19.00 „מפגש" — תכנית רון שבועית בענייני השעה (ערבית)
19.30 חדשות (ערבית)
20.00 כותרות מבט
20.02 פסוקים סמוים
20.45 לקראת שידור
21.00 מבט לחדשות
21.30 „בסמטור: באלקוד" — סרט תעודה סרטים נדרים באיכותם, שצולמו במסגור באמסטרדם תחת הכיבוש הנאצי, בשנת 1942
22.20 „הלל" סדרת דרמה, הפרק ה"ד
22.05 „גלריה" — מנחה: ברמת א"א
23.45 פסוקים על יום — חדשות

חתנות זרות טלוויזיה

המזרח־התיכון טלוויזיה

יום שישי 24.10.86

13.00 רדי וודפקר, 13.30 בית הלום, 14.00 מוערון 700, 14.30 התקוללה, 15.00 סרט, 16.30 החיתקליף (מצוירת), 17.00 ספר הספרים, 17.30 החבובות, 18.00 הוכטנה, 18.30 קשרי משפחה, 19.00 חדשות, 20.00 פולבאי, 21.00 סרט (ערבית), 22.30 מעשיות משפחות (ערבית).

שבת 25.10.86

13.00 פלאש גורדון, 13.30 הקטנים, 14.00 פליפר, 14.30 הרפתקאות בעולם, 15.30 יומי העמק האכזרי, 16.00 כרוגל אגגלי, 17.30 ספורט מהעולם, 18.00 הבוטנה, 19.00 אוראיקה שומאן, חמישיה לסמנתר ולכליקשת, ברטוק: קונצרטו מס' 2 לכנור והזמרת.

יום ראשון 26.10.86

13.30 חיים אחרים (סדרה), 14.00 מוערון 700, 14.30 מעשיות משפחות (ערבית) 15.00 סרט, 16.30 „אי המטמון", 17.00 הבית הבעיטה, 17.30 החבובות, 18.00 שאנקי, 18.30 כפיות של כסף (קומיקס), 19.00 שישים דקות, 20.00 תכנית מיוחדת 21.00 סרט, 22.30 מעשיות משפחות (ערבית).

יום שני 27.10.86

13.30 חיים אחרים, 14.00 מוערון 700, 14.30 התעמלות, 15.00 סרט, 16.30 החיתקליף (מצוירת), 17.00 ספר הספרים, 17.30 החבובות, 18.00 „מים מאוארים, 18.30 לברן ושירלי (סדרה), 19.00 חדשות, 20.00 מאגנום, 21.00 סוכנות אמריקאי, 23.00 מוערון 700, חדשות.

יום שלישי 28.10.86

13.30 חיים אחרים, 14.00 מוערון 700, 14.30 התעמלות, 15.00 סרט, 16.30 החיתקליף, 17.00 הבית המעופף (מצוירת), 17.30 החבובות, 18.00 נסיעה בחלל (רוסיה), 19.00 חדשות, 20.00 צוות לעניין, 21.00 מקגיוור (בלש), 22.00 באבאוויר (מתח), חדשות.

יום רביעי 29.10.86

13.30 חיים אחרים, 14.00 מוערון 700, 14.30 התעמלות, 15.00 סרט, 16.30 החיתקליף (מצוירת), 17.00 ספר הספרים, 17.30 החבובות, 18.00 זוזי הלייזר, 18.30 משפחת גמבל, 19.00 חדשות, 20.00 סימון וסימון (כל שם), 21.00 דטיגנון סטיל, 22.00 קנגו וקוסי, חדשות.

יום חמישי 30.10.86

13.30 חיים אחרים, 14.00 מוערון 700, 14.30 התעמלות, 15.00 סרט, 16.30 החיתקליף, 17.00 הבית המעופף, 17.30 החבובות, 18.00 משפחת בוטרסון, 19.00 חדשות, 20.00 דרדקסל ומקוקרקיק, 21.00 קוברות הים (סדרה), 21.30 ניתוחרט, 22.00 לאור הירח, 23.00 מוערון 700.

הטלוויזיה הירדנית

יום שישי 24.10.86

13.30 כדורגל (סמורט כללי ערק בערון 1), 14.30 תן לי שחת ערק בערון 1), 15.45 גוף האדם (ערק בערון 1), 15.50 אחות (ערק בערון 1), 17.30 סרט עליהלי בצרפתית, 17.50 אחת (ערק בערון 1) 18.30 תיכת המוסיקה (ערק בערון 1), 19.00 חדשות בצרפתית, 19.15 לקח קורים, 19.30 חדשות בעברית, 20.30 תכנית בערבית המדיעות לתושבי השטחים, 21.10 ערוחם של שני אנשים, 22.00 חדשות באנגלית, 22.10 הרפתקאות שרלוק הולמס.

שבת 25.10.86

18.00 תכנית בצרפתית, 18.15 ילדי רחוב (ר.ב.ס. ערק בערון 1), 18.30 ליל של אמבטיה (ערק בערון 1), 19.00 חדשות בצרפתית, 18.40 הים הנשים בשנות האלפיים (ערק בערון 1), 19.30 חדשות בצרפתית, 20.30 חדשות בעברית, 20.30 שלושה בריחן שוב אחת כאן (קומיקס אמריקאי), 21.10 סדרה חדשה, 21.10 אישים ואמרותיו סדרה דוקומנטרית (ערק בערון 1), 22.00 חדשות באנגלית, 22.10 סרט עליהלי באוזר בצרפתית.

יום ראשון 26.10.86

13.30 מצחיקים בערק בערון 1), 18.00 כסף בין הענגים (תכנית בצרפתית לילדים), 18.30 קפרין (סדרה בצרפתית), 18.40 הפסטיבל של הלבנון (ערק בערון 1) 19.15 לקח שיריים, 19.30 חדשות בעברית, 20.30 קולו ברחבם (תכנית בצרפתית), 21.10 חיקוח ומאגנום (סדרת דוקומנטרית המוסיקה), 22.00 חדשות באנגלית, 22.10 דאלאס.

יום שני 27.10.86

17.20 מוערון מיקי מאוס ערק בערון 1), 17.50 המסעד של קוסבי (ערק בערון 1), 18.00 רוחאים כתפקיד (סדרה בצרפתית), 17.40 עולם חדיתה (ערק בערון 1), 19.15 חדשות בצרפתית, 19.15 מגוון ספורט בצרפתית, 19.30 חדשות בעברית, 20.30 אין מבט בכיתת (קומיקס אנגלית), 21.10 אל מי הפאלה (סדרה חדשה), 22.00 חדשות באנגלית, 22.10 ווים ואוקים (סדרה אנגלית).

יום שלישי 28.10.86

17.20 סרטים מצחיקים ערק בערון 1), 18.00 חיין של אמבטיה (ה.ב.ס. ערק בערון 1), 18.10 שלום של ולוט ויסכו (ערק בערון 1), 18.10 המוסיקון מחשב בפעולה (ערק בערון 1), 19.00 חדשות בצרפתית, 20.30 תיכת המוסיקה (מיטב ולוחקות הבריטיות), 21.10 ולאלי, 22.00 חדשות באנגלית, 22.10 דמסט ומריקסים (סדרה מתח).

יום רביעי 29.10.86

18.00 תכנית בצרפתית, 18.30 מנקי ורוסטי ערק בערון 1), 18.30 קוקרין (סדרה בצרפתית), 18.40 מסע כחול ערק בערון 1), 19.00 חדשות בצרפתית, 19.15 צרוף ערק בערון 1), 19.30 חדשות בעברית, 20.30 שלושה בריחן (קומיקס אמריקאי), 21.30 סרטי מתח מצחיקים, 22.00 אישר הדיבוק, 22.00 חדשות באנגלית, 22.00 הוכטנה חוטשת (מיטב הוחדוות האנגליות — רק בערון 1) 22.10 חדשות באנגלית, 22.10 הרפתקאות שרלוק הולמס.

יום חמישי 30.10.86

17.30 אלאדין גורדון (ערק בערון 1), 18.00 שאנו אלוהי (תכנית ביידיש בצרפתית), 18.20 הוארון מאגנום ערק בערון 1), 19.00 חדשות בצרפתית, 19.30 חדשות בעברית, 20.30 הרשאיות בסוכרסרוקנו (קומיקס), 21.10 שלום אחי, 22.00 חדשות באנגלית, 22.10 סרט עליהלי באוזר סלא.

שישי רדיו

24.10.1986

קול המוסיקה

06.02 „עלילי בוקר".
07.07 „בוקר טוב" — שעון מבוא ולסים.
07.30 „שחרית מוסיקלית" גוגו: סימפוניה קטנה לכלי נשיפה ברליוז. הרולד באשליירי סאנר פרנק: סימפוניה בדה מינור.
09.30 „קונצרט בוקר" הנרי: מוסיקה על פני המים בטהונן: סימפוניה מס' 3 „אוראיקה" שומאן: חמישיה לסמנתר ולכליקשת שוסקוביץ: קונצרטו מס' 2 לכנור וחזמרת.
11.57 „מנישים שיר".
12.05 „במחיצת אמנים..." — עם החליל וויליאם בנט.
13.00 „מוסיקה קלאסית קלה".
14.00 „ריקוז של יוצר" — שומאן תכנית ששית „קולות מאופל" (שו"מ).
15.00 „מאולתי הקונצרטים שלנו" — הוחומת הקאמרית הישראלית מנצח:

שבת רדיו — 25.10.1986

קול המוסיקה

07.11 "שחרית לחג" — ג'מיניאני
הישר הקסום; מוצרט: קונצרטו לסכסופון וזלתומרת ק. 40
מנדלסון: פרקים מתוך "חלום ליל קיץ"
08.30 "דומינגו, לילדים"
09.00 "חידון מוסיקלי"
09.55 "נגישים שיר"
10.00 "קונצרט חג" — מהקלטות הזלתומרת הסימפונית יים ר'שה"ש
א.א. בוסקובין: "שרשרת הזהב"
מוויטה (אנוש פירסמו); דוואק:
סימפוניה מס' 6, ברה מג'ור;
צ'ייקובסקי: קונצ'רטו ברה"מ'ג'ור
לכינור וזלתומרת, הירן: דוואק:
טרצה, בדו"מג'ור, לכל"קשת
12.00 "רדיו"דרמה" — עלילות
עקביא פרק 6 — מאת יהודה
בורלא משתתפים: נסים עזיקרי,
ברוך רוז, אנבר חזקיה, עפרה
יוגב, לודה סהר, יעקב בנאי ויצחק
חוקיה
13.00 "אמנים שהקלטנו" — סרנא
למקלות לילים תשכ"ו ומאי
1986) יצירות מאת ן. עדיר, ק.
שרלבוסקי, נ. מיגרל, ע. טוביה,
א. הירדיה, ר. דיעוניו, י. גלבוע וא.
אליקר
14.05 "מרקם" — רצף מוסיקלי
15.00 "קונצ'רטו לחצוצרות וחוט"
פרנלוזי: קונצ'רטו איראנוס
סימפוניה ברה מינור; מוצרט:
דיברטימנטו בדו מג'ור ק.
1226 שוסטקוביץ': 7 רומנסות
לסופרן, פיאנו, כלי ומקהלה;
סטרווינסקי: סולריגלה, פוויטה
17.00 "מוסיקה ומחשבים ובינה" —
תכנית ראשונה
18.00 "מוסיקה מן העבר הרחוק"

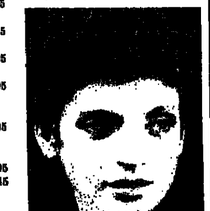

שפרה זיינגרטן, בקנאל
בנגיתה (רשת א' 18.00)

19.00 קונצרט ערבית של מוצאי חג
20.05 "אופרה" ביזה: "פרסילפלה"
23.00 "מוסיקה קאמרית" — בטהובן
רביעייה בפה מינור; שוסטקוביץ'
רביעייה לכל הכלים; פורה: רביעייה

רשת א'

09.05 "פליאה ותשוקה ביחיעוי" —
דו"שים בין פרופ' אמרים שטוראל
ו"ר יוסף טרצין
10.05 "סיפורדיר" — תינוק
שנשכח? — מאת מרדכי זאב
פיירבין
10.35 שירים עבריים
11.05 "ער הנה" חדוה ישכר
משוחחת עם אריה בן־גוריון, חבר
בית־המשפט, מתרגת חוגים עם
הנהגה הקיבוצית, מומחה
מסורת וחג בקיבוץ
12.05 "משורר תעודה" — "מים מימי"
14.00 "לבת ולבן ולכל הנתעניין" —
תכנית לילדים מאת ן. "גל לשמחות"
תודה" — מאת שלום עליכם; ב.
"סיפור לשבת" — "ספר התורה
של שואב המים"
15.05 "דרכו אדם" — עם רחל חלפי
— תכנית מיוחדת לזג — עם
הזמנה המסופר הישראלים לסיכום
תשע"ו בגישו מכתם פרי
16.05 "חרוזים"
20.05 "טיול לילי" — שירים עבריים
22.05 "עגב הוא הילה"
23.05

19.00 קונצרט ערבית של מוצאי חג
20.05 "אופרה" ביזה: "פרסילפלה"
23.00 "מוסיקה קאמרית" — בטהובן
רביעייה בפה מינור; שוסטקוביץ'
רביעייה לכל הכלים; פורה: רביעייה

רשת ב'

07.00 "הבוקר הזה"
08.05 "חתול בסנליים" — תכנית
לתלמידים בהוספה.
09.05 "ביקור בית" — עם רבקה
מיכאלי.
10.05 "כל צבעי הרשת" — מגזין
יומי.
12.10 "אלף־אלף ב"בית" — עם
אהוד מנור.
13.00 "בחצי היום" — חדשות
ומזמנים.
14.06 "בת צחוק" — הווי והומור
15.05 "רגעי קסם"
16.05 "שירים ושרים"
17.10 "יומן כלכלה"
17.30 "על מספרים ואנשים" — מגזין המשק והחברה
18.06 "מסיבת עתונאים" — עורך
יצחק גולן.
18.45 היום בסמרט.
19.00 "היום הזה".
19.35 "עם ישראל" — מוסף לעניינים
יהודיים בעולם.
20.05 "אמר בשבחין" — פיוטים
ופרקי חזנות סתריים.
22.05 "חזמורת כל־יישראל".
23.05 "צלצול שלישי" — שבועון
לאמנויות בשידור חי.

גלי צהל

06.05 אוניברסיטה משודרת — אתגרים ופרצות דרך במרעי התעשה. עיון השטה הנרעית והנהצאות. מרצה: פרופ שמואל מרחב.
06.30 "עוקרים עץ" — החדשות
האשונות של היום — עם מרכז
אופיר.
07.30 שבע אפס שבע — עם אלכס
אנסקי.
08.05 נוקר טוב ישראל — שעה
אקטואלית יומית
09.05 "אלה בוקר" — עם אלי
ישראלי.
10.05 "הפסקת 10" — עם מיכל ניב.
11.05 "בכן לעכשיו" — עם רפי רשף
13.05 "קשר דרוי" — עם אברי גלעד
14.05 "רז רז יומי" — עם רזי לנץ
15.05 "מגישה יומית" — עם אורלי
יניב
16.05 "ארבע אחרי הצהריים" — שעה
של שירים עבריים
17.00 "ערב טוב ישראל" — עם יגן
שילון, יעל דן וגוני מכיר
18.05 "יער משחרי" — מגזין לעניני
צבא וביטחון
18.45 "משולש" — עימות יומי
בעניני השעה. ראנן ריבלין
מרום שמעון שטיית, מנחה: יוסי
עודד
19.05 "כל צבעי הרשת" — מגזין
יומי
20.05 "אלף־אלף ב"בית" — עם
אהוד מנור
21.10 "בחצי היום" — חדשות
ומזמנים
22.06 "בת צחוק" — הווי והומור
23.05 "רגעי קסם"
00.05 "שירים ושרים"
01.10 "יומן כלכלה"
01.30 "על מספרים ואנשים" — מגזין
המשק והחברה
02.05 "מסיבת עתונאים" — עורך
יצחק גולן.
03.05 היום בסמרט.
04.05 "היום הזה".
05.05 "מוסיקה יומית" — מרכז
ריגשי כחרוי יוסי בן־אבו.

שני רדיו — 27.10.1986

קול המוסיקה

06.02 "צלילי בוקר".
07.07 "בוקר טוב" — אלבינוני
קונצ'רטו בסול מג'ור לחצוצרות
כלי קשת: טלמן: קונצ'רטו ברה
מג'ור לחצוצרה, שני אובוים
וקונטינואו
07.30 "שחרית מוסיקלית" הירן:
סימפוניה מס' 73 ברה מג'ור
"הציידים"; מוצרט: קונצ'רטונה בדו
מג'ור לשני כינורות וזלתומרת ק.
190: דוואק: סוויטה בלה מג'ור
לסמנתה: סמטנה:
08.30 "קונצ'רט בוקר" בא"ר: סוויטה
וזלתומרת מס' 4 ברה מג'ור צ'מט
דווה קונצ'רטו בסי בסול מג'ור
לצ'מבלו וזלתומרת בטהובן: קונ'
צ'רטו מס' 1 ברי מג'ור לסמנתה
וזלתומרת מנרלטון: סימפוניה מס'
3 בלה מינור "הקוסטיה"
11.57 "מגישים שיר"
12.05 "קונצ'רט בחיים" — קפיה מ
בא"ר: קונצ'רטו בה מינור לחליל
ולזמרת לכל"קשת וקונ'צ'רטואה
מנדוראינו: לסמנתה: "שמנאן".
"הפרפר". בלט
פוטוטיה
15.00 "מפרץ הקלריטות"
16.40 "קונצ'רט בנתה הנדל: מוסיקת
חלוקה מוצארנו: פרנה בסי מג'ור
ק. 320. אוסנבאך: אוסוס
לאוד פנטים". אוטרנה: באוולה:
הסימפוניה הרביעית בסול מג'ור.
18.30 "אנתתאר" — שידור חוזר
מאולם "אנתתאר" המיתרים
הירושלמית. בא"ר מוצארנו: פולוה
ושנה בסי בסול מג'ור ק. 404 א'

א.ב. יפה. תולדות יהודי
רוסיה (רשת א' 16.05)

א. גלברון שלישיה (1945).
פרטנה שלישיים בהתבוך: פרנרה
ברה מג'ור. אוטס 8.
20.05 "ערב טוב" — טלמן: קונצ'רטו
עבי ברה לצוות אוטבנאי: המחיתה
"הרוסית הגדולה בדרגול־שטיין".
21.02 "מגישים שיר"
22.30 "מאולמי הקונצ'רטים שלנו:
תזמורת הפילהרמונית השוא'ר
לית מנצח ובין מהנה סולן יוריי
פוגין. בהקלטה היכל תזרבות
ח"א 27.10.86 בתוכנית: קונצ'רטנו
לכנר ותזמורת. שוברט: סימפוניה
מס' 9 בדו־מג'ור. הגדולה: דיק
פיל.
23.30 מעם ועוד — וויליאם
אלכיינדר אבריאנה דמיונות
תוגנו עמעמים
23.30 "ברק הבוקר ופיוטים ובסנס".

רשת א'

07.30 "רזי שירים" — מוסנים ישנים
וחדשים
08.05 "תוגה" — עם בני הנדל
09.05 "השיר לא תם" שירים עבריים
09.30 "מגזין לבעיות
משפחה וחברה בשידור חי.
10.30 "רזי קל" תכנית יומית
בעברית קלה
11.10 השידור הימי לכתיים
שירים לחיך הכתיר יקבנו
כיכלה ארגון. אני המשפחתי"
הטיפול באתים הנעדרים
11.30 "השכלה ודעת לכל" "משה
מוטשיפורי" "הלילכי שיגיו
בעלות על הקרקע בארץ־ישראל
סיקע לקעילתיו" ד"ר רות קרק
12.05 "מצליחי זמרת בכשקוח"
14.00 "לבת ולבן ולכל הנתעניין" —
תכנית לילדים. א). "טוב, לי
בקיבוץ" נשם נשם בא ב). "גל
ניגל נמר הזיר" ג). "מסיפור
המשבר"
15.05 "ערב מרגש לילה" — עם יוחנן
בנאי. תוכנית מוסיקלית בנושא
אישה.
17.14 "הבוקר הזה" — מגזין לעניני
בריאות. מרצה: ד"ר אביגיל
שטיינר
17.20 "האוניברסיטה המתחדשת
"יהדות אחרות־הברית במאה
העשרים" — "תולדות יהודי ניו
יורק" פרופ' מרגין פיינשטיין.
18.06 "מיגות ערב"
19.05 "שיעור בתלמוד"
22.05 "שבינו ביתר לכל אחד לחוד"
פתח — עם נעמי מור וד"ר
שלמה אריאלי

רשת ב' — גל פתרון

00. 07 "הבוקר הזה"
08.05 "בוכב הבוקר" עם האיר
בלפונטה
09.05 "ביקור בית" עם רבקה
מיכאלי
10.05 "כל צבעי הרשת" — מגזין
יומי
12.10 "אלף־אלף ב"בית" — עם
אהוד מנור
13.00 "בחצי היום" — חדשות
ומזמנים
14.06 "בת צחוק" — הווי והומור
15.05 "רגעי קסם"
16.05 "שירים ושרים"
17.10 "יומן כלכלה"
17.30 "על מספרים ואנשים" — מגזין
המשק והחברה
18.45 היום בסמרט
19.00 "היום הזה"
19.35 "לעיניני צבא וביטחון"
20.05 מרקי חזנות "בכשקוח"
22.05 "עוד פעם אחת" — תכנית
בשידור חוזר — "ער הנה" —
חדוה ישכר משוחחת עם ניצה
אריאלי
23.05 "קפר ראשו" — חירוניים
מנוגנים בהשתתפות המאזינים עם
שמליק רוזן

גלי צהל

06.05 אוניברסיטה משודרת — דרמה
יוזמת — מי המיתון. מרצה:
המשורר אהרון שבתאי.
06.30 "עוקרים עץ" — החדשות
האשונות של היום עם מרכז
אופיר
07.07 בוקר טוב ישראל שעה
אקטואלית יומית
08.05 "אלה בוקר" — עם אלי
ישראל
09.05 "הפסקת 10" — עם מיכל ניב.
10.05 "בכן לעכשיו" — עם רפי רשף
11.05 "קשר דרוי" — עם אברי גלעד
12.05 "רז רז יומי" — עם רזי לנץ
13.05 "מגישה יומית" — עם אורלי
יניב
14.06 "בת צחוק" — הווי והומור
15.05 "שירים ושרים"
16.05 "ארבע אחרי הצהריים" — שעה
של שירים עבריים
17.00 "ערב טוב ישראל" — עם רן
שילון, יעל דן וגוני מכיר
18.05 "יער משחרי" — מגזין לעניני
צבא וביטחון
18.45 "משולש" — עימות יומי
בעניני השעה. ראנן ריבלין
מרום שמעון שטיית, מנחה: יוסי
עודד
19.05 "כל צבעי הרשת" — מגזין
יומי
20.05 "אלף־אלף ב"בית" — עם
אהוד מנור
21.10 "בחצי היום" — חדשות
ומזמנים
22.06 "בת צחוק" — הווי והומור
23.05 "רגעי קסם"
00.05 "שירים ושרים"
01.10 "יומן כלכלה"
01.30 "על מספרים ואנשים" — מגזין
המשק והחברה
02.05 "מסיבת עתונאים" — עורך
יצחק גולן.
03.05 היום בסמרט.
04.05 "היום הזה".
05.05 "מוסיקה יומית" — מרכז
ריגשי כחרוי יוסי בן־אבו.

ראשון רדיו — 26.10.1986

קול המוסיקה

06.02 "צלילי בוקר".
07.07 "בוקר טוב" — דבריו רביעייה
בסול מג'ור לחליל ולכל"קשת
מוצארט: רימרטמנבו בסי מג'ור
ק. 138.
07.30 "שחרית מוסיקלית" מרקאר
נטה: קונצ'רטו בסי מינור לחליל
ולתזמורת כל"קשת לוקאס: סונטה
מס' 4 לכל"קשת בסי בסול מג'ור
שוברט: מנטאנה בסול מינור
לכנור ולסמנתר ה. מס' 408
שומאן: המורסקה בסי בסול
מג'ור וון־זיגל"אמסן: שיר נוודות
אלגר: סרנדה. לכל"קשת בה
מינור.

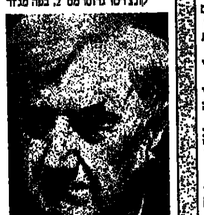

ווקיוליאמס. שחרית מוסי־
קלית (קול המוסיקה 07.30)

08.30 "קונצ'רט בוקר" הלנדל:
מנגנו. "הגבל" מוצארנו המוסט
אוה דרום קדומים, ק. 618 בא"ן
מינור בסול מינור לגיטרה
בטהובן: רביעיה בה־צ'מול מג'ור.
09.05 "אלה בוקר" — עם אלי
ישראל.
10.05 "הפסקת 10" — עם מיכל ניב.
11.05 "בכן לעכשיו" — עם רפי
רשף
13.05 "קשר דרוי" — עם אברי
גלעד
14.05 "רז רז יומי" — עם רזי לנץ
15.05 "מגישה יומית" — עם אורלי
יניב
16.05 "דרוי סמוים" — מגאנון
16.54 באומן מילולי" — פיתוח של
אבשלום קור.
17.00 "ערב טוב ישראל" — עם רן
שילון, יעל דן וגוני מכיר.
18.05 שעה קלה על כלכלה — עם
שמואל נתשון.
18.45 "משולש" — עימות יומי
בעניני השעה. יחזק לבני —
יוסי לפיד. מנחה: יוסי עודד.
18.57 הדעות לחיילים.
19.05 מוסנים לכולם.
20.05 "סוסס טילים" — תוכנית
שאלות ותשובות למשתתפים
ותשובות.
21.00 מבט חדשות.
21.30 אוניברסיטה משודרת —
אתגרים ופרצות דרך במרעי
התעשה. עיון השטה הנרעית
והנהצאות. מרצה: פרופ שמואל
מרחב.
06.30 "עוקרים עץ" — החדשות
האשונות של היום עם מרכז
אופיר.
07.30 שבע אפס שבע — עם אלכס
אנסקי.
08.05 בוקר טוב ישראל — שעה
אקטואלית יומית
09.05 "אלה בוקר" — עם אלי
ישראל.
10.05 "הפסקת 10" — עם מיכל ניב.
11.05 "בכן לעכשיו" — עם רפי רשף
13.05 "קשר דרוי" — עם אברי

שחמט

קרבות ותחרויות

צ'יבורדאנידזה שמרה על כתרה

מאיה צ'יבורדאנידזה, בת ה־25, שמרה בפעם השניה ברציפות, על תואר אלופת העולם בשחמט לנשים. צ'יבורדאנידזה גברה על ילנה אחמילובסקאיה, בת ה־29, בדו קרב על אליפות העולם שנערך בסופיה בירת בולגריה ובגרוזיה בתוצאה 5.5:8.5. בחלקו הראשון של הדו קרב שנערך בסופיה, הוליכה האלופה ב־2.5 בדו קרב זה נוגדו לתעדף 16 משחקים, אך בשני המשחקים האחרונים כבר לא היה צורך.

פסטיבל רמת השרון

בנוה מגן שברמת השרון, החל ביום ו' האחרון פסטיבל שחמט לזכר נעם שומר ז"ל. במוקד האירועים – תחרות בשתתפות 26 שחמטאים מהם ארבעה אורחים מחו"ל שהובולט שבהם הוא 8. גלמק מהולנד שהוא אמן פיד"א (2385) נקודות במד חכשיר חבילאומני). בסבוב השני נבר יוחנן אפק על אלוף ישראל בשחמט נתן בירנבום. לאחר מכן סיים יוחנן בתיקו עם גלמק. עמי גל בן ה־16 המתיק במצחון על רב האמן יאיר קריידמן.

לאחר חמישה סיבובים הוליכו יוחנן אפק ורינן לב בראש בשקלל אחד מתוך ארבע נקודות. אחריהם, נתן בירנבום ואלוף תחרות שבת הענבת בשחמט, ד"ב גרומן – 3½ כל אחד. אילן ממן – 3 (1).

משחק מרתק

עדיין לא הגיעו אלינו כל המשחקים מדור קרב המועמדים. בו ניצח אנדרי סוקולוב בצורה דרמטית את ארוזוב. סוקולוב, המבין המשחקים שהגיעו לידינו, המתיק בתיקו הוא המשחק השני שהתקיים בתיקו.

הגנת הודית של המלכה

לבן: יקובוב שחור: סוקולוב

המשחק שבין דון קיבר

[illegible]

בעיות וסיומים

בעיות השבוע

בדר־מסעית שלוש תתעיות טובות ושינויי מטים מהנים (5336).

במבט לדעת יש מט מוכן 1.ד־4א", אולם ללבן אין כמובן מסע נאטרלי (5337).

5336. מ. קלר
"שח אקו" 1984
פרס ראשון

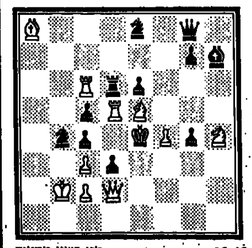

מט בשני מסעים
10+12

5337. בדוק לנדו, עפולה
מקורית

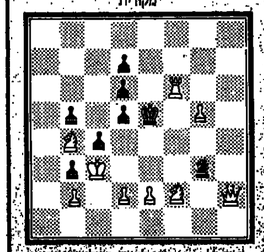

מט לדעת בשלושת מסעות

[illegible]

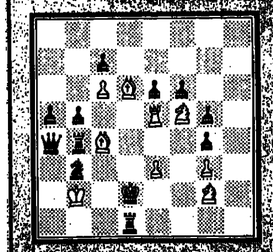

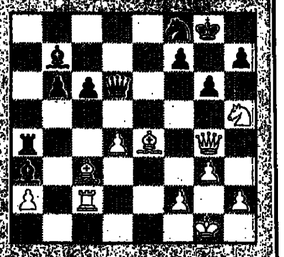

תשבצים

תשבץ 156

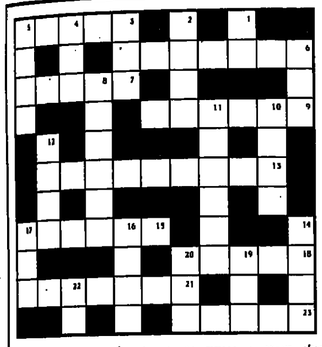

אנכי:
3. חמר אפור המכיל את גרעין התא, שממנו מסתעפים סיבי העצב. 6. בן תערובת של סוס ואמר וזברה. 7. פיסיקאי צרפתי במאה ה־19 קבע חוקים בתורת החום ששמשו בסיס לתרמו דינמיקה. 9. 10 סטרים (ב"מ). 13. ניהוג גורלו של אדם לפי קוי כף ידו. 15. צמח מספוא משמפחת הקטניות. 18. יונק סדרת אוכלי החרקים (בע"ח לילי). 21. משפחת צמחים בעלי ארבעה עלי כביע. 4 עלי כותרת ושישה אבקנים בכל פרח. 23. צלצל בלע"ז.

אנכי:
1. (יחד עם 22 אנכי) עץ נחלים. 2. נקוי, גרוף. 3. אף מיוחד. 4. חלון קטן. 5. חבל בארץ. 6. כלכלן צרפתי (1847–1912) מגדולי חכמי הקואופרציה. 8. כפר ערבי גדול בדרך לירושלים. 10. כלי בשול. 11. עוף דומה לחסידה בצוארו שק עור מלא איר. אוכל נבלות (כ"מ). 12. בירה באסיה. 14. צאן. 16. כסוי לפנים. 17. יעוזרנו. 19. כנוי קצור לאפיסיור. 20. זבל. 22. ראה 1 אנכי.

אגוזן 156

אנכי:
3. דרכו של צדיק תמים (3,2). 6. אפשר לעשות עליה טוטו: היצא טור מרצלה, או לחלופין יעמוד 7. ראש המשמלה על ראשו (7) (כ"מ). 9. למשל שר בלי תיק ובלי המקדים (3,3). 13. מטבע קשה שהלוואי יהיה כמוהו כיום (6,3). 15. קבלו היתרים לכבוד העולם העתיק (6). 18. אם יגלגלוהו על האש הוא יפומות. 21. טבח יאכיל את האורחים (7). 23. התלחם או תפנה מקום לבעלי המזרים (5).

אנכי:
1. (יחד עם 19 אנכי) יכולה לשמש כמי לחיישוב הוצאת לא מבריק (5). 2. איבר ממוזר בפועל (4). 3. לחוש דרושת יותר מדקה הכנה לקלוט כל דבר (3). 4. במיניסט מתגנדו זה לא מהיום (5). 5. נוצר מבמנים (4). 6. מספר האיברים הדרוש למלחמה (3). 8. ראו רחי בגן לבוקרים (6). 10. ישוב ישוב עם גנו קלפים טובים (4). 11. נמלים בדיוק במנוס המתאימים (6). 12. צבעו של חודי בשמשו (4). 14. איך נביא לו מנוחו (4). 16. כלי מרגיש לנחג נרמני בימים אלה (4). 17. מה שאפשר לקבל מטוקיר לילי (3). 19. ראה 1 אנכי. 20. ראי מתאים לנו (3). 22. נגיד לכם בסוד שאינו ידוע (2).

פתרונות

תשבץ 155

אגוזן 155

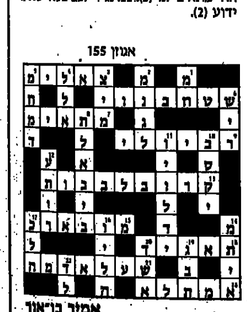

אמיר בן־אור

בריגי

הגנה מדויקת

הגנה יפה גורמת סיפוק לשחקנים, לא פחות מאשר ביצוע חוזה מסובך. ולכן עצתי לשחקנים המקטרים תמיד „אך איזה קלפים מוזמתים אני מקבל" במקום לבכות, התרכזו בהגנה ותראו שהמשחק בקלפים ללא נקודות מרובות, מעניין לא פחות.

♠ Q 10 6 4 2
♥ 9 5 3
♦ Q J 7
♣ 3 2

♠ A 5
♥ A Q J
♦ K 5
♣ Q J 10 7 6 4

♠ K J 9 8 7
♥ 10 8 4 2
♦ 6 2
♣ 9 8

♠ 3
♥ K 7 6
♦ A 10 9 8 4 3
♣ A K 8

מחלק: מערב
פגיעים: מזרח־מערב
החכרות:

מערב	צפון	מזרח	דרום
1 בלו שליש	—	2 קלאב	2 דיאמונד
3 קלאב			

מזרח חפץ כרוז בחוזה של 3 קלאב. ובחר שלא זאת היתה כוונתו כשהכריז 2 קלאב, ודרום הובל ב־3 ספיד.

הכרוז זכה בדומם עם האלוף טפליר ושיחק קלאב קטן לעבר יד, דרום זכה בסלק ושיחה חמשיך בדיאמונד קטן (!)

הכרוז זכה בדומם עם המלך, ונצון ושלוף את המלכה (כשבן חוזר מלשליך מלכה ברגל שבידו ומצא תנסיך (או מלכה בודדת, משום שמי QX משליכים את הקלף הגמור).

הכרוז המשיך בקלאב דרום זכה ושיחק עוד דיאמונד קטן, צפון זכה בקלף. חזר בסמיה, דרום חתך ב־9 קלאב ויצא מיד עם האלוף דיאמונד. הכרוז נאלץ לסקור לקיחות ופסח עקיפה, החזרות הנגשר.

צפון דרום אמנם מבצעים חוזה של 2 דיאמונד (90) אבל הפשלה של לקיחה נוסף (100) כשהמתנגדים מגילים, שווה יותר (100) והבדל הקטן חוזה משמעותי בטורנירים.

אריגנו שמו

מתכרות הקולנוע

נסיעה נעימה

הקומיקאי האמריקני ריצ'ארד פריור נפטרו עתה ראיונו בטלוויזיה בסרט „מלון בקליפורניה") כתב, הפיק ובשתתף בקומדיה אחרות כיתת תלמידים בעיתונים בקומדיה של פילדלפיה, היוצאים עם מורהם מלנס פרוז) – והביעות מתרחילות בשרשות של עשיות. ביים: עוז סקוט.

שובו של הנוסע השמיני

ביומה 79 יצא הסרט „הנוסע השמיני" בימוי של רידלי סקוט, ומאז זכה למקום של כבוד בלקסיקה של המדע הבדיוני. סרט המשך מסוקן בדיוק באותו מקום בו נסקר הקודם: מפקד החלל ריפלי (סיגורני וויבר) היא היחידה מכל הצוות הגדול שניצלה מתפוקלות עם מפלצת אימומת מכוכב אחר. וחלילה נמחקה לחלל, והיא משיימת שם שנים רבות, במצב של הקפאה, עד שמצילים אותה. לאחר זמן מה היא יוצא שוב לכוכב המיעד למרוענות כדי להציל מושבת חלל אנושית מידי המפלצת, כשלצידה צוות של אנשי מאיים קשוחים. אך ריפלי – רמבו ממין נקבה – עושה זאת טוב במיוחד בטולו, כל המלחמות המגמילות, המזכירות את הגרמלינס של שפלברג, רק הרבה יותר גדולות – ומלחמות למות שהיא יורה עליהן בציוד המתוחכם, והיין ניגר על הקירות. סרט פעולה נקי, מחוקצע, מוחץ, מרתק בגבה – כל הדברים שהבאנו ביימס קמרון (מיצרני „רמבו") יודע לעשות טוב במיוחד.

בסרט מדע בדיוני מקבל „הנוסע השמיני" מן 2 ציון טוב במיוחד.

בעקבות החרב הקסומה

טוב לחג הסוכות הממשמש ובא צפוי לנו סרט ילדים שובה לב מאולפני וולט סידני. מרלין הקוסם הקשיש וטוב הלב שחוזה את העתיד, ושותפו הזקן והנרגן, הישוף המלומד ארכימדס, חוזים את בואו של נער קטן לביתם. מרלין יודע, שלונר, המשמש כשוליה בארמון, צפויות גדולות ונצורות, והוא בא לארמון כדי ללמדו את חוכמת החיים. הם הופכים לדגים, לציפורים ולנמלים, ואחרונה הקטן לומד על מהות האהבה, החשרדות, הגבורה והעזרה לזולת. וחילד הזה, שישלוף את החרב הקסומה מהאבן, יתפוס למלך ארתור הטוב, שמעל באנגליה בימי הביניים חיין לו אביריך ושלחן עגול, עפ"י המסורות ואגדה.

ירח דבש מכושף

כמעט מספיק סידנו החדש של ניל ווילדי, „ירח דבש מכושף", הוא קומדיה מעשיעת ומחוזה לתוכניות המחוק תדיהוויות לסרטי האימה הראשונים.

ניל ווילדי מכבב בתפקיד הראשי, בסרט אתו הוא כתב וביים, בדמותו של כומר ומסכתר רדיו דתי בתחד שמקורו בטראומה מילדותו. דוד ומליסה אטר אשתו לעתיד, נלקה רדנר (אשתו של ווילדי) ויחד מו המשבחות המגוחכים, מתאמצים לשוף שבע בעיות המתחדות של חדודה. קיבל שאיה אלא דבש זה לוא, המתעקש לאמוץ כל בן המשפחה מנשים לטיים לוילדי לחות חדיות מחדרות, שישתחרר. אמנם מיכה דרצות את אחד מהם הוא ולצאת מאיתו מסה לרצות את ווילדי, לעדיה לשת את כל הנשמה הרבה של דודה לניל. בסוגר בסוג שם בבל ווילדי הנקלע לדיבוק, אם מישהו רוח רשת חדרנ אדה.

בשטח

מגוה ליזה

טוב מאוד ג'ורג' (גוב קוסקוס, פרס ראשון בשחוק בפסטיבל קן 1986) הוא מפסידן וקרבן נצחי. מיד בשמע מנבלא. הוא מקבל תפקיד עלוב מאוד: תעסקים המפקנקות של מעסיקו לעבר, מרטוול (מייקל קיין), שבגללו נכנס לכלא. תפקידו, להתעבר במקום מרטוול ולשמש נהג ומלווה לדודת עבורת שחורה הבוהה בשם סימון, (קיצ' טייסון). ג'ורג', תמשוקם וקשוח, נופל ברשתה של סימון שמנעה לנהג, ומסכים לחמש עבורה. את שיים שעקבותיה אבדו.

ומישהו של ג'ורג' חוטפים בטעות את מרטוול ומוקרנים לאפלות, ומסכה מכשיר מגלם שמקליקי מערבוב אחרי שמבלה בעולם. בו, הוא יוצא לדרך לאמריקה לשם מגיעה הבריחה.

יומן

קרנים ישראליים רבים מחכים לתקונה
- „כל אהבותיי" של יוחנן וולך
- „אינטרמצלנוו" של מיקי בקמן
- „מלאים" של דורון עדן
- „אוניבי פוטל" של רמי בוקאי
- על שולחן העריכה:
- „אסקים לימון" של בעז דורון
- „אהבה צעירה" של משה מוחלי
- „קרבן של חנוכיה" של רחל גרס
- „מקום" של חגי גרטמן

בעילום
חדרש מעלם מרב לוחן „הכלה" בסיפור אינשיטיין את סרטו „ילדי מעבלן", קומדיה על חדור ראבוי הזה של ילדי מאי שהאמיני בכל מאדם ומקום בחתון של סטלין. הראש של „מגש חעמים", עם בא המסרון בשנות ה־50.

מעלה רשות
ורן אדר (אלן, לוסאנו) בחמשים שהשנים לסרט: הדש שיקדה „בלון הוואי הגדול", אשר יצולם בסרט.

מסורת הקומדיה האילמת, באחד מהם: לדוד והארדי בלב הים ביום שבת 25.10 ב.00.00, הם נזחמים כלב יום ומכינים סעודה מורה: שפנוני מבחרני מפרש, קציצה בשר מסמוג, בייקון חמוצה וקפה ממיץ טבק, ובשני: לורל והארדי בלוקפוורד – שיקנקן ביום א' 19.00, הם מתעלליים, כפי שרק הם יודעים, בסטודנטים אנגלים יורמים.

הקיבוץ של ד"ר קלינגר – הקלאסיקה של הקולנוע האקספרסיוניסטי הגרמני משנת ה־20. סרטו של וובר וינה המבוסס על מסורת פרוטסטית מימי הבינים. ד"ר קאלגרי היה רופא מטורף ותאב שלטון שיצר גולם רצחני, לימים חפץ חסרט למשל על גרמניה הנאצית. יום ב' 27.10 ב־19.00.

אותו יום ב־21.00 יתקיים ערב לזכרה של עליזה שגריר, שניספחה לפני 6 שנים בפיגוע ברחוב קופרניק בפרוז. לאחר הטקס יוענק פרס לזוכה בתחרות הסרטים לסרט הקצר. בן יוקרנו סרטים קצרים שהוקנו השנה בחסות קרן עליזה שגריר. הכניסה חופשית.

הטוב, הרע והלא נורא

לא מספיק זו היא קומדיית בית־סוחר חדשה, שאסי דיין כתב, ביים וחפיק. הפעם מדובר באסיר מסוכן ונברתן (משה איש כסיה), שניתן לו לצאת לחופשה למען יתייחד עם אשתו במסגרת חוכנית „פרו ורבו לחרחבה המשפחה. עם האסיר ושלח גם סוהר שלומיאל בשם חנוכה (יוסף שילוח) שמבטיח לו „אויקים לכל התמשה", גם במיטה עם האשה. אחרי המעשה הם יוצאים לחפוס את שותפו לשוד החלומים של האסיר, והשמחה, כפי הנראה, מרובה. לבו ותשפטו.

שרוני וויבר, בסרט „שובו של הנוסע השמיני"

קוקה קולה קיד

טוב מקדם מכירות צעיר ודיגאמי, נטול רגשות, שכל יסיו הם קדש לחברת קוקה קולה, מגיע לסניף האוסטרלי של החברה במטרה לשפר את חישיו הסניף. הוא פגוש שם מזכירה מאוהבת ומאוד מבולבלת, שיש לה בת עם שם חיבה מוזר, ואב זקן עריץ, בעל מפעל משקאות קלים, השולט על עמק שכוח'אל, שלחברת קוקה קולה אין בו דריסת רגל. סיפור הסרט הוא סיפור המאבק של קוקה קולה, באמצעות אותו מקדם מכירות צעיר ודיגאמי (אריק רובר‌טס), על זכויות המכירה בעמק.

זהו סיפור שנון וחביב, אם כי מבולבל ואורך משהו, שיש בו לא מעט רגעים של צחוק משוחרר. סרט מפתיע של דושאן מקבייב („מסתרי האודגנים", „סרט מתוק", „מונטנגרו"), שהתמחה עד היום בסרטים יוצאי דופן, וכאן התמסר לגמרי לקולנוע ההוליוודי השמרני.

נדיה סאשי, בסרט „קוקה קולה קיד"

פירטים

כמעט מספיק „פירטים", סרטו החדש של רומן פולנסקי, הבמאי הפולני המפורסם שיוצר במערב מאז תחילת שנות השישים („תינוקה של רוזמרי", „ציונה טאוין", „הדיירי", „טס"), חוזר מסגנון פרטיו הקודמים. זהו סרט הרפתקאות, המשחזר את תופעת שודדי הים בסוף המאה השבע עשרה.

וולטר מתאו הוא קפטן רך הנודע לשימצה כשודדים אכזר ורעמומי. הוא בעל רגל עץ, ובעל כנוניה של איש אחד, צעיר צרפתי בשם „צפרדעון", בעזרתו הוא מצליח לחשתלט על ספינה ספרדית, המושאת בבי אצולה וכסא והב אצטקי, אליו הוא נושא את עיניו התמדניות. הספינה והביטא, מטלטלים בין הספרדים לבין קפטן רד במהלך תתרחשויות משעי שעות, המתובלות בחוש הומור השחור של פולנסקי.

צרות גדולות בציינה טאוין

כמעט טוב סרט מתהקומדיה הרפתי קאות קונג סו, המחויר את הסריטאי, מלחון, מפיק, במאי, בין קרפנטר אל אחבתו השנה – סרטי פעולה המטאוויה מהמורה הרתוק. ליק ביטון (קודם ראסל) הוא ותג משאיות, שיש לו חבר שיני שאר‌ותו עומדת להגיע לסאן פרנציסקו, שניהם יוצאים לקבל את פניה, אבל ממש לנגד עיניהם, בשדה התעופה, נחטפת הסניית הרפתה. הסניפה היא רק ראשונה בשורה של צרות גדולות. המאפיונים את אחיות הסרט, „צרות גדולות בציינה טאוין", המדרך בעקבות האיזמה הצעירת. בו וטלים חלק גם עורבת דין מקומית בשם ריישי לא, קים פטרל, המיתוגאיות מרגו. ומקבו הסיני של אוסטוס תיירים בשם אז שן, מוכיחות את הקבוצה, ואותו הצוטים, למקומות מרתקים, בצעניים ומשעשעים, שאינם. מקומיים. על מפת תתיירות של הרובע הסיני של סאן פרנציסקו, שש בסלים שקולבו לסתם ולחרטגלאות.

איכות

הכרזות אחבת מסרי רצות – טוב
מזמת לחח – טוב מאוד
ושיקח אשת חלבנ"ש – טוב מאוד
עובדות אוזה – טוב מאוד
שגעון של ליל – טוב מאוד
שאר – טוב
שושנת קדיר חמולה – טוב מאוד
שחי אבלות – טוב

יעל ישראל